盛京時報

陰曆五月廿五日
昭和五年六月廿一日
中日紀念休刊
發行人 佐原篤介
編輯人 菊池貞二
印刷人 石原庄太郎
發行所 盛京時報社
盛京時報支社

論說

實際教育（儒丐）

自從有了五經四書之名。中國人的教育方案。遂大變而特變了。這是研究中國教育史的。不可不注意的一個大關鍵。大抵四書五經以前的教育。是實際的。是科學的。四書五經以後的教育。是形式的。是倫理的。我們試把周秦諸子的學說翻開看看。莫不帶有近世科學的精神。對於名物義理之學。尤有特長。蓋當時本有名家一派。而諸家莫不各有其名家。儒家是側重倫理的。至其根本學說。仍不外乎名。名學於當時有二義。一在事物之名。一在事物之理。識其名而探其理。實爲周秦學者共有之學風。固不僅儒家爲然。而儒家之於名。似較諸家尤爲切於實際。孔子曰。名不正則言不順。言不順則事不成。…極言不講名之害。故古者七歲入小學。除了應對洒掃實踐倫理以外。則教以草木鳥獸蟲魚之名。世言爾雅爲周公作。雖然沒有確證。內中總有一部分是當時小學校的教科書。他們名物之學。旣有根柢。所以詩和離騷。多引物名。那些物名。也就是當時的學名。人人所知道的。下逮漢人。此學不斷。所以如兩京三都諸賦。也是引用物名極多。這些小學教科書。可惜流傳不多。除了爾雅爲最早。此外如說文。釋名。以毛詩草木疏。離騷草木疏之類。都是講名物之學的。還有一篇急就章。好似現在的千字文。更可以想見爲小學而作了。可惜這些小學根本科學。到了現在。都沒人能懂。非老師宿學。幾於莫明其義。難道說現在的老師宿儒。僅足以與古之兒童等量齊觀嗎。這都不然的。因爲古人朝於斯夕於斯。以此爲日用尋常之教科。故莫不多識於草本鳥獸蟲魚之名。以致其用。後世把教育方案推翻。反倒把大人之學。教給兒童背誦。注入許多玄虛的講解。而卒莫得其用。而古人的小學今日卻成絕學了。

我常見好多老先生。口能道先王之言。而卻不辨菽粟。但是今日的青年。口能講諸般主義。而不辨菽粟的也是不計其數的吧。曾記光緒末年。記者到東京去留學。在海船上。有一外人問我船上諸物之名。當時我所知道的。不過是檣、舵甲板、舷之類。而外人歷舉其名。如數家珍。大約一艘海船。所有名詞。當在千個以上。這些名詞。我們雖然沒有知道的必要。可是外人知道的很多。他們重名物之學。講求實際。可想見了。

今日的學風。壞到極點了。浪漫浮囂。達於極點。除了體育一門。少有進步。其餘皆不可問。然則反古乎。學歐乎。蓋一而二。二而一。不由此入手。終不能謂之爲教育。

當然之事（傲）

「昔防俄彼坐觀我，今我亦可坐觀彼」」是張輔忱告南京代表李石曾之言，直截了當，一針見血，宜乎李無詞可對，廢然而返，

國防本係中央政府應負之重大責任，而中央不但置之不顧，且令東北陷於孤立無援之絕境，曾幾何時，何物厚顏！向前日自推入溝壑者而來乞憐，黨國之不知自重，黨人之不顧廉恥，嗚呼，竟如此乎，輔忱口吻，似有復仇之嫌，實則不然，僅諷不盡應盡之責任，而求不應求之要求也，亦平淡穩當之言耳，

民國百年（傲）

有清三百年，以康乾爲黃金時代，政績文化，前古無比，就年所論，康熙六十一年，乾隆六十年，殆佔朝之半，可知人物與歲月，彼此相依，始足以致極有光輝之隆昌耳，堂皇之民國，較諸滿清，毫無遜色，偉人如雲之奇特現象姑置不論，其歷年之久，亦決不在前清之下，今年在表面上雖僅爲民國十九年，然實則爲民國四十年，綠國內大部分省分之租稅已被預征至四十年、最近據胡適所指摘，預征一百多年之省分，亦屬不尠，由此以觀，今年正是民國百年也，

黨人以「腐化」爲名，廢除舊曆，棄如敝屣，然舊曆之一年仍爲一年，並非如所謂國曆一年爲五年爲十年，嗟夫、民國之壽愈長，百姓之命愈短，行將無噍類矣，一九二三年秋，德國有一鐵橋落成鐵柱銘曰，需費數千億萬馬克，蓋亦前年馬克慘落，經濟國難時代之紀念碑耳，天下之事，無獨有偶，今日奉票亦跌至一萬元，若有銅像公園之成，當題曰民國百年竣工，需費千億萬元！

賑糧運陝

北平訊云、華洋義賑總會運糧專用車、前因軍運忙碌、曾被該管當局一度收回自用後、現已發還、該會並已於本月十三日由石家莊裝運第五批賑糧、計小米高粱共五百八十噸、前赴靈寶、以便轉運陝西災區應用、上項小米到達靈寶後擬仍照前例、改用船載、經由黃河而至潼關、潼關距靈寶僅四十一英里、但河道紆曲、路程較遠二倍有奇、風順時舟行約需十至十四日、上項賑糧運抵潼關後、一部分即登陸、改用手車、由災民推運至鄰近各村散放、其餘一部分則轉入渭河運至渭南、其水程約長五十二英里、渭南登陸後、改用汽車經過六十英里而至咸陽、再以手車分運各村應用、渭南左近之災村、則擬逕由渭南改用手車運往、目下西安平原灌溉便利之地均已穫有豐稔之收、但地勢較高之處、在九月以前收成仍祇有百分之五希望、故仍需由外省運糧救濟也、又該會此次運出第五批賑糧以後、所有前由東省採辦之賑糧、均已運畢云、

晉閻返太原

太原訊云、閻以濟南攻下不成問題、特於十八日晨二時、偕少數人員及軍醫、由石返太原、趙戴文商震等各要人、均赴站歡迎、大批隨員及各方代表、並軍憲擬令明均陸續返太原、閻令糧服局趕造十萬軍士作戰防毒口網、運往前方備用

石家莊訊云、閻作晚八時、偕同參謀長辛仁發、携帶弁目數十人、分乘汽車六輛、抵石門各代表等均出郊歡迎、閻下車即赴正太飯店休息、至夜內十一時、搭正太專車返太原、總部留石各要人均同行、據辛參謀長云、津浦軍事極順利、濟南已被傅作義軍佔領、韓復渠反蔣已抱決心、馬鴻逵亦非赤心擁蔣者、惟以迫於環境、暫時忍耐、待機而發、劉珍年部、確已向蔣右面進攻、

馮令保護傷兵救護隊

北平訊云、世界紅萬字會昨接馮玉祥來電、對該會繼續派隊赴戰地救護、表示感謝、並通令各軍保護、其原電云、限即刻到北平紅萬字會熊秉三先生道鑒、頃奉庚電敬悉痼瘵在抱、繼續派隊救護傷兵、至爲佩感、除電告各軍一體保護外特申謝、馮玉祥印、

又該會昨接察哈爾分會來函報告已遵照組織救濟隊一隊、由隊長袁妙空率領隊員七人、醫士四人、及夫役二十餘人、副隊長爲劉息珍、全隊均已整裝、待事出發、其原函云、敬啓者、接准歌電開、總處示知貴會救濟隊組齊候電出發、等因准此、敝會即招集會議將救濟組織齊全、所有應用服裝器械、亦俱行備妥、除靜待電調出發外、相應將隊長員夫開列名單函報貴會查照、此致中華總會世界紅萬字會、察哈爾分會啓、

又該會接駐京辦事來函云、敬啓者、歌電敬悉、南方各分會出發救濟者、計有蚌埠皖北聯合救濟隊、徐州分會救濟隊、滬杭南寧寧常錫鎮所組之南聯救濟隊、均經造册先後呈准軍事當局發給通行証、並轉發各該隊具領在案、查蚌埠於上月出發徐州、協同徐會辦理醫務及掩埋等工作、徐州救濟隊現已出駐碭山積極工作、南聯第一隊庚日由杜宵風隊長率領出發、先到蚌埠、相機轉赴災區救濟、第二隊正在組織、不日可以成立、派許佛明督隊、許君尙未任事、公推潘君民善代理、下關城內兩分會、均各組織臨時診療所各一處、以濟貧民、用特函達即希查照前案、轉呈軍事當局、一體保護至感德誼再平津保濟岱南豫各會聞已組隊出發災區救護、迅將救濟隊員之名册正式寄處、以便同時轉呈軍事當局備案、俾資保護、無任盼禱云云

又該會昨並接濟南分會來函、報告總津濟救護隊已由濟南赴青城、原函云、敬啓者、總津濟救濟隊自三月底由徐回省後、迄未出發、日前因探聞青城齊東一帶、發生戰事、當經會商由成大隊長撥派第一組隊長張守定督帶一組于六月三日出發該地一帶實施救濟、成大隊長督帶第二組暫留省城、以備他處有事、再行出發、除俟青城一帶救護有報告再行奉達外、先此報告、

四省軍事捐

太原訊云、此次戰線、縱橫延長數千里、交戰激烈、死亡人數之多、實爲歷來戰爭所不及、閻自軍興以來、對籌餉及槍彈、即頗費苦心、力竭籌措無如戰線遼遠、杯水難救車薪於不得已中、曾於上月電令晉冀察綏四省、每兩加徵軍事特捐二元、限令五月底一律征齊現各縣已繳到財廳二十四萬本省共可徵八百萬、下餘未繳到之數、財廳已迭次火電各縣催征、據財政整理處消息、此項捐款、合晉冀察綏四省共可徵入二千餘萬元、足供一年戰用、（六月十四日）

張桂軍入湘贛形勢
西路及東路之現狀

香港訊云、張桂軍自入駐湘境以來、沿途均未發生戰事、日來粵方宣傳、何鍵所部如何堵禦包圍、全屬子虛、何鍵本人、當張桂軍節抵衡州時、因所部已爲李品仙劉興廖磊等運動收編、曾派代表張慕先、前赴衡州總司令部晉謁李宗仁磋商合作條件、李氏即以第一方面軍總司令名義、委何爲中路前敵總指揮、撥兵六團、由何氏節制、担任進攻岳州、任命令發表後、西路總指揮白崇禧、即於昨（三日）日在衡山召集所部各路部隊、舉行大檢閱、是日午後、即由衡山出發、閣前鋒由楊騰輝及李品仙兩部担任並聞白氏爲便利作戰起見、另委劉建緒爲西路先遣司令、選衛隊兩團、並撥總部直轄之砲兵團一團、機關槍營兩營、迫擊砲一營、兼程赴赴長沙、掩護各部隊、猛攻岳州、記者頃晤李品仙駐港之參謀處長某氏、得閻李氏於六日由長沙發來電報、略謂我西路軍（白崇禧部）業於師（五日）完全通過長沙、分向平岳前進（即平江岳州）閻師（即閻仲儒）又復歸我指揮、（即李品仙舊部）担任本路前敵、（即第四路軍）雲樵（何鍵）允就德鄰（李宗仁）所委之中路前敵總指揮職、率部在岳候命、夏斗寅師長、現暫委爲攻鄂先遣司令、若在浦圻集中、聽雲樵指揮、待孟公回、（即唐生智）仍撥爲其節制（夏氏前充唐獨立第一師長）探報、防守鄂南之敵極薄弱、逆料十日內、可直搗武漢、至東路軍亦完全開赴贛西、分向南潯、（南昌九江）攻取、後方已無事可辦、請速來前方、襄理軍務爲要云云、

東路攻贛之張發奎部、已分別進至上高分宜、因魯滌平急以九路總指揮名義、指揮張輝瓚鄧英等部、堅守豐城端州、同時寧蔣並派撥飛機一隊、共六架、航赴南昌、由魯氏調遣、且密派德顧問兩人、携帶大批危險防禦工具、直赴豐城端州各地、飭工布置防務、異常嚴密、張發奎周爛兩部、得此消息後、爲審愼起見、遂下令停止前進、變更作戰計畫、同時李宗仁增發西路第三路軍廖磊潘瀛師、及新式火箭二萬枝、手溜彈一萬五千枚、運抵萍鄉、轉解分宜上高、一俟此批兵械利器運抵張部後、諒可繼續前進、但在豐城端州兩處、能否可免一次血戰、須視此時岳州情勢如何而定、頃接潯陽（九江）五月二十九日快函稱、潯陽電局、自二十五日起已不通、收存商報山積、皆未能發、即寧府拍發漢口之軍電、亦爲停滿、查潯漢電報路線、係經南昌總局收轉、乃詢諸電局中人、則謂電線斷截處當在南昌、但因何而斷、則不甚明了、快到南潯路局查詢、局中亦以不知相告、惟見由南昌開來客車、則皆座爲之滿、老少男女、極爲擁擠、各人皆變形於色、茲據避難赴滬之某富商云、駐在贛州西南之張輝瓚部、因聞李宗仁軍假道湘南、派張發奎軍攻贛、株萍路已被張發奎軍佔領、張部意不抵禦反向後退、日昨南潯電線、又斷截不通、而當局則云、係共匪所爲、然觀張輝瓚部之行動、似與張發奎軍互有默契、聞日前陳嘉佑曾親自入贛、說張反正、張已首肯、省垣商民、故大起恐慌、富者咸赴滬暫居、貧者亦紛紛下鄉避難、至九江軍警當局、日來雖表示鎭靜、惟於夜間則在南潯車站與龍開河橋、密佈步哨、無形中已入戒嚴狀態矣、

潘宜之赴石

北平訊云、陸海空軍交通司令潘宜之、前因向閻錫山報告軍務、本擬即乘車離平、南下謁閻、嗣聞閻已離開平原、故臨時改變行程、旋即乘車赴德州接洽、某項公務、現潘聞閻已於昨午返抵石家莊、故於昨晨四時二十分、急由德州返平、定昨晚乘平漢車赴石家莊謁閻報告一切、

范石生赴漢

漢口訊云、范石生銑（十六）日由襄陽來漢、向何應欽報告襄樊軍事情形、並請示機宜、條（十七）日返原防、

王金鈺續假

漢口訊云、陳光組李文鳴篠（十七日）返防、王金鈺因肝胃未全愈、電何成濬續假、

廣告

●上海 青島行
▲榊丸 六月二十日
▲奉天丸 六月二十二日
●大津行
▲濟通丸 六月二十七日
▲天潮丸 六月二十四日
●龍口行（旅順不行）
▲龍平丸 六月二十日

大連汽船株式會社 電話四一八五番
總客貨經理店 大連市敷島町六番地 永和公司 電話七二七五番 七八六八番
阪神航路專屬荷扱店 大連市須磨町六〇番 澤山兄弟商會 電話長 五二六二一番 四六八一番

分館緊要啓事

啓者本報在安創設以來十有餘年並無敲詐坏人名譽等情事謬聞因敝經理家務紛繁隻身難顧意想用一妥靠人適經友人蔣錫圭介紹荐胡殿有在敝館經理報費該胡某字青山係遼寧海城縣大感王寨𥦦係兄弟三人其兄胡殿珍現在遼寧市政電車廠車長該胡殿有至到敝館非常謹愼勤務敝館以爲得人詎料胡殿有住有個月之齊改變狼心突起傾騙之心私印敝館副經理兼訪員名片在本街伙房小店客棧妓館無不有胡經理名片各吹每日衣服三換自稱與某官長會客自在南市廠私設分館各縣鎭報館不准分設兩處總社不能許可再者在特區界內無管理處許可無總社委任不准成立又私借報差四十元私設報館使卅元以上各數經敝經理在各處調查屬實正待規解詎料該胡某惱成怒突起騙心於五月卅九日早七鐘携去數月報館及帳簿哈濱收款收據本街收據並收據存根派報簿廣告費數十元一併拐去無踪所拐去帳簿收據均有敝館圖章恐該胡某借此詐騙此後敝館另印收據以前收據作廢敝館報差自管送報不准出收報欵亦敝經理手擢並收欵簿方爲有效若報差取欵敝館概不承認爲此登報聲明
安達站盛京時報分館經理史香九聲啓

遼寧小西關郵局對門 百揆製藥公司
本公司出品專以信用爲主絕無誑話敬請放心使用可也
本公司總理日本醫學士李百揆用醫化學的原理研究出來一種新藥名曰 Nackal 拿苦頭路漢名百揆忌煙露此藥係用阿路克里鹽類及樸林誘導体等依其醫化學的變化而作成一種金黃色透明液体
本藥醫化學上的原理
凡吸煙之人都知煙壇是反對的此不過是一般人的經驗話研究原理確有一種醫化學的變化專能在人血液中溶解阿片的毒質利用此種原理所以用此藥忌完以後血中阿片的毒質一點都不能剩本藥之功能
一、准能頂癮
二、准無痛苦
三、准能忌好
絕無長用之患
主治
一、阿片中毒
二、嗎啡中毒
三、白面中毒
四、巴比拿路中毒
此藥無論男女老幼及煙癮輕重者服之無不相宜且准能自始至終不受一點痛苦一定不能變成藥癮請忌烟諸公放心來用千萬莫錯過這個好藥的機會
定價 小瓶大洋二元 大瓶大洋三元
特約代理店 長春興亞藥房 吉林濟生藥房 哈爾濱同昌西藥行 江省中西藥房 洮南永和堂同和慶 開原半施醫院 係家台世界藥房 昌圖明德醫院 安東福興堂 鐵嶺同仁醫院 營口豐利藥房 本溪大有恆 西安 豐康而壽藥房 朝陽鎭朝陽醫院 熊岳天和利 海城人利順 吉林分公司永吉藥行

百揆忌煙露
東北馳名 保管有效

藥商出兌
今有遼寧小西關育德堂藥局因虧累甚鉅難已支持所存貨物舖墊字號牌匾完全出兌有願兌者來敝號面議可也 本櫃主人啓

榆樹縣分社遷移廣告
逕啓者敝分社住址偏於一隅接送報務不甚便利現爲充本報便利閱戶起見遷移縣政府胡同路南老郵局舊址宜希各界人士或定閱本報及刊登廣告者請至新舍接洽可也恐未週知特此聲明 榆樹縣分社經理于繼先謹啓

東北製版界首創第一家
遼寧省城大西邊門外 美術製版所
專製銅版鋅版 凸版凹版
製作各種商標 徽章門證
經售筆墨紙張 學校用品
承印書報名片 文憑股票
鐫刻牙石圖章 銅印木印
各家書畫筆單 壽屏對聯
外埠製版請由郵寄照像說明尺寸不先滙欵者槪不研辦大宗者面議

馮庸大學 暑期招生
一、法本科政治系第一年級一班
一、工本科機械系第一年級一班
一、中學預科第一年級一班
一、工預科及中學各級編級生
在天津瀋陽兩處考試
簡章函索即寄

九華綢緞商店 地址銀庫東街路北
不顧血本○與○同業競爭
▲應時綢緞原碼一律大減價八折▼
歡迎韓料—惠購韓料每架滿洋十元韓工奉送不足者只收半價
優待外埠—新製各式樣本函索請附郵票二角原班寄上倘蒙購貨郵資免收
成做衣服—特僱南北成衣定做四季時樣衣服形式玲巧定期不悞
固守信用—明碼定價老少不欺評較有虧保管退換

懸賞協緝騙犯廣告
爲通告事現奉敝總行函開據凌源分行函報本年三月二十日接遼寧分行密電開湯主席囑交楊子厚本鈔三萬元務祈即付等語旋即有人執電來行自稱楊子厚年約二十餘歲眉重面狹安東口音當時分頭散褲身着土色呢袍接遼來電內云凌源第一客棧內寓楊子厚款已由興業匯去三萬元湯等字凌行以彼此兩電所云相符當經飭其取保彼以人地兩生爲詞且云與主席辦事急不能待凌行遂照電付給本鈔三萬元而去取有收據上蓋有楊子厚印八分字名章事後質對遼行並未發出此電始悉兩電均係一手僞造款既被騙人已遠颺請赴緊設法通緝等情據此除呈請省政府通令嚴緝外爲此函令該行登報懸賞協緝 如有人送信將人贜獲到案者即予酬勞大洋兩千元倘能將人贜幷獲送交各就地分行或官廳者即予酬勞大洋五千元本總行儲欵以待決不食言等因奉此用特登報鄭重聲明此佈
遼寧熱河興業銀行啓事

風濕骨痛 藥到病除
茯苓精功能驅風祛濕舒筋活血所有筋絡中含蓄的風濕毒氣莫不被其排除淨盡患者自能血活痛止行動自如
茯苓精定價每小大瓶現洋二元
瀋陽各西藥房皆代出售
大西門裡 寶康藥行謹啓

斷癮迅速戒煙良藥出世
黑籍同胞唯一幸福到了
戒煙 全壽丹
此藥性質和平成效卓著鎭靜安眠戒時不吐不瀉眠食如常仍可照常辦事無論男女老少有病無病以及打嗎啡吸海洛英等癮癮淺者服十天內外癮深者服二十天內外定可一律戒絕減藥之時百病不犯斷癮以後毫無痛苦永無後患此藥純萃用上等藥材配析內中毫無鴉片嗎啡海洛英等痲醉性藥品假如每次吸煙一錢之癮服藥十元之譜定可戒除外埠函戒煙者將欵用郵局或銀行滙到藥交郵局遞送不悞郵票亦可代價外埠函購外加郵費大洋二角
全壽丹定價每包八十粒大洋二元
東三省總經售處
遼寧小西關祠堂對過分住所 大生藥房 中國電話二千五百二十號

本藥房在省城開設二十餘年久蒙紳商軍學各界光顧今爲杜絕淋毒傳染起見現由西洋運到
淋病新藥 殺菌止淋丸
靈妙無比善能殺菌解毒清淋去濁
凡論急性淋慢性淋無論新久五淋白濁諸症一經服用直達尿道止濁定痛藥到病除誠爲第一治淋之聖藥也患淋諸君請購試之方信言無虛謬○三日用量定價現大洋一元用六日者二元外埠函購不加郵費務須掛號封口蓋章詳開住址

遼寧大西城門外電車站 英美大藥房謹啓

美永火油公司四省總經理處緊要的聲明
啓者敝處專辦美永出品油質高上售價極公早經報揚吉黑熱各省擬招經理承辦押金從廉利益雄厚惟遼寧按縣包銷者故屢不鮮刻因敝處遷移開辦在即恐未能一一週知故再登報聲明有願按省按縣包銷者請速來敝處接洽必給以相當酬金幸勿錯過良機可也
住址遼寧日站千代田通三十八番地本處啓

種 農林種苗便覽 無代進呈
日本種苗合資會社
東京淀橋町柏木

七世家傳秘方 市政化驗許可
嬰兒大救星
敬啓者鄙人本博愛之誠普濟之旨監製之嬰兒大救星三種奇葯確係家傳七世秘方百發百中屢試屢驗眞有起死回生之力非同世上各葯商之普通藥局口方亦非敢效庸俗欺人之以平常葯品固其名號其詞信赤黃希圖漁利勿誤人也凡用過者當知其言不誤患者諸君幸交宵勿失再本藥房祇此一家並無分號有欵購者祈逕函報端所載各售處或函知本藥房取應可免不肖等僞造魚混之弊
嬰兒 消疳散 主治食積內熱吐逆腹痛嘔吐瀉痢黃肌瘦久服能令嬰小孩肥胖不論有無疳症凡瘦弱兒通可適用
平熱散 主治驚悸失魂肺熱咳促氣喘胸脹身熱午後發燒一切抽搐及四時不正之瘟病純爲肺炎咳嗽之良藥也
止痛膏 能提升嬰兒氣痺一貼管保斷根凡小兒腹痛寒脹久痢不止以及女子下部寒冷外感受孕者貼之都能奏意外之奇效
遼寧分銷處 大小西關茂林飯店 市大街信義長絲房、胡同瑞升東、大西關和埸元長絲房、中街吉順隆絲房、大南關祥同興
總發行處 大北關恒興源、大東關大德成、小東關 瀋北郎家寺街眞拿九藥房 外埠函購郵費另加一成

英文滿報
TREMANCHURI ADAILYWENS
西曆一千九〇八年創刊
東北唯一之英文報
消息靈通輿論正確
英文滿報總社 大連電話二二七一六番 三七七三
英文滿報支社 遼寧日站隅田町八號 日電話四二九二番

寧府謀畫蔣汪提携
孔祥熙將赴港折衝

（上海十九日聯合電）最近蔣介石在隴海線方面集中大兵結果各方觀測爲將策畫最後的決戰但南京方面鑒于平漢津浦兩路沿線之中央軍頗有不利形勢以武力平定爲暫時不可能之事漸次有醞釀以和平解決時局之機運據可靠消息行政院長譚延闓已奉蔣介石之密令決定特派工商部長孔祥熙赴香港與汪兆銘會見協議蔣汪提携孔祥熙夫人宋愛齡女士爲與汪兆銘夫人陳璧君商議此事已離滬先發赴香港孔祥熙亦預定今週內離滬南下

反對森博孫海關長
滬海關中國人之宣言

【上海二十日聯合電】上海海關中國人從業員等關于森博孫就任天津海關長問題全體表示反對日昨發表宣言書大要如左 海關長一職經由二十年乃至三十年總勤之稅務司選任乃爲恒例任命對于關務經驗甚少之森博孫尤爲不堪遺憾若遽爾開此惡例則今後發生事變時海關亦有捲入政爭漩渦之虞吾等職員不敢安心從事職務且此事亦有國際的關係吾等不能承認任森博孫爲天津海關長

收回上海租界電話

【上海十九日復旦電】外交部駐滬辦事處巧（十八日）函領袖總領事轉英法領事中國政府決將租界電話收回自辦

比公使談片

北平訊云、駐華比國公使華洛思、月前離平赴寧與王正廷有所接洽、事畢已於前日（十六日）返平、記者昨赴使館往訪、當承接見、致將其談話照錄如左、（以下記者問華使答）（問）公使此行、雖經舟車勞頓、精神尙佳（答）余由滬登船後、即遇風、故行五日始抵津至南京天氣頗涼爽、彷彿如北平今天的天氣相同、（問）公使南下任務如何、（答）余赴京本無重大任務、因前赴津爲友人證婚、順便赴南京一行、與王正廷部長協商幾件小問題、如商標等事、此事雖小、但因法律手續、亦須少費時日、至此次戰事、寧軍飛機沿隴海路有拋擲炸彈情事、本人曾向王部長表示、希其轉知前方軍事領袖於飛機拋彈時、可避免鐵路線、以重交通、但飛機在空中因距離過高、目標往往不准、故王部長對避免路線一層、亦無任何答覆、（問）閻總司令此次派員接收津海關、公使對此有何意見、（答）接收津海關事通知方才接到、（言時即取出讀與記者聽詢與昨報載同）閻總司令作事、向極慎密、既已接收、諒不至有何問題發生、至閻總司令所聲明之不移用稅款一節、已可相信云云、談至此記者遂興辭而出、

湘局變後之武漢形勢

漢口訊云、何鍵十日晨到常德後、聞湘省府及省黨部均在常德辦公、何率部駐湘西、自謂其任務爲側擊寶慶方面之桂軍、俟鄂贛兩方部隊進至某種程度何部即開始出動、刻下到達指定地點之鄂方部隊、聞已奉令十四日向前方推進最前線仍在蒲圻、十三師盧本棠旅守賀勝橋、師部參謀長朱懷冰駐在該橋、譚道源師駐紙坊、李韞珩師尙在南湖、行營責成四個梯團、限期恢復長岳、消滅張桂、第一梯團夏斗寅以十三五十三、兩師、及二十軍之一旅、教導第一師之一團、歸其指揮、二梯團錢大鈞以分校教導團及羅霖師歸其指揮、三梯團金漢鼎、以金師及十八師並鄧英旅歸其指揮、四梯團何鍵以現隨何到常德各部歸其指揮、傳令集結係十日到岳州先頭部隊十日已到通城、今日（十二日）可到蒲圻、蒲圻電局奉令將重要機件、到必要時一如長岳、完全撤走、濟局正向漢局請示、果爾張桂軍十五日即有到達賀勝橋之可能、該橋於武漢防務、關係極爲重要、行營昨日派參議王時赴通城、嘉獎羅師剿匪有功、並授軍事機宜、至昨傳李雲龍九日倒戈消息、聞不確、陳紹寬十日晚召江元德勝兩艦長訓話、十一日早六時三十分、仍乘楚有赴新堤、岳州南灘塘榮家灣間鐵橋、七日經行營命令轟炸、暫未修復、聞需款二十餘萬、需時三個月、足見被破壞之程度甚烈也、武漢方面自湘局變後、人心異常驚惶、至十日晚戒嚴如甚、武漢警備司令夏斗寅、以連日謠言繁興、恐蠱惑社會治安、特佈告以謠、文如下、爲佈告事、前以謠言惑衆、影響治安、經分別通飭佈告嚴爲查禁各在案、比來反動份子受敵僞命、潛來武漢、專事造謠思以鬼蜮之末技、擾我後方之公安、手段卑劣、亦且鄙惡、而共產黨爲達其極端破壞之目的、自以肆行擾亂爲事務、故於其各被僞機關之組織、均由設造謠一科、設計狠毒、尤堪痛恨、至市井無賴、又從而作捕風捉影之談、傅爲附會無稽之說、杯蛇市虎、亦能造謠、飛短流長、甚云無意、遂使謠言繁興、聽聞淆亂、以事實證明、造謠者將不攻自破、在情理審察、明達者固無動於中、且恐社會上少數心志太弱識見甚淺、神經過敏之人、不辨是非、竟爲搖惑、行見社會人心有不安定之表現、在若輩造散謠言、煽惑人心、其作用雖各有不同、而擾亂治安、危害民衆、與盜匪則無二致、用特申飭軍警一體嚴拿、倘有玩法造謠之徒、一經拿獲、即按懲治盜匪條例第一條第六款、煽惑人心擾害治安罪、處以死刑、決不寬貸、合亟佈告、一體凜知、此佈

津海關罷業
全體職員不出席

（天津二十日聯合電）天津海關今朝全部人員皆不出席因之海關實行閉鎖其原因爲接到總稅務司命令之結果

（天津二十日電通電）因上海總稅務司之命令天津海關吏員今期來全部缺勤竟閉鎖

日電信局提高料金

【上海十九日聯合電】駐滬日本電信局今次與各電信會社協定結果決改定電報料金自本月廿日起實施改定料金如左

通信區域	種類	各一語改定料金	舊料金
一、日本及滿鮮方面	私報	銀六十仙	銀四十五仙
	新聞電報	銀二十仙	銀十五仙
二、台灣方面	私報	銀八十仙	銀六十仙
	新聞電報	銀二十仙	銀十五仙
三、青島方面	私報	銀八十五仙	銀六十仙
	新聞電報	銀三十五仙	銀二十五仙

提高電信料金原因爲銀價暴落受多大損失幾者各關係者間協議臨時辦法結果決定改正但時間外電信料金及其他無變化

若槻全權協商復命

【東京十九日聯合電】濱口首相幣原外相財部海相及若槻全權等開閣議前在首相室聚集關于若槻全權上奏復命書之內容經協議決定

謀救濟工人

【南京十九日復旦電】中央因金價暴漲影響各地工人生活尤以上海爲甚昨特派馬超俊赴滬調查工人工資生活狀況俾設法救濟

菱刈司令官

【東京十九日聯合電】新任關東軍司令官菱刈大將預定二十日午後九時二十五分由東京出發赴旅順履新

劉盧仍相持

上海訊云、任光宇談閩戰、劉和猶、盧興邦、仍在距洪山橋三十里地方相持、劉師以不諳用途、不再輕進、

濟南頻於危

【濟南十九日聯合電】進出濟南近郊之山西軍便衣隊于十八日午後四時實行破壞距濟南五十華里之長夏鐵橋將俟後方部隊到後一舉進擊濟南韓復榘軍對之傾注全力防禦故兩三日內將開始兩軍主力戰若韓復榘軍敗退時濟南忽然有陷于危險狀態之虞市民感異常不安一方山西軍已佔領平陰及肥城濟南之危機迫切

北平外交處新組織
決定各職員之配置

【北平二十日電通電】因反蔣各軍勢力進展之結果爲與外交團方面折衝繁多故陸海空軍總司令部外交處今次充實組織內容決定職員配置如左

外交處處長　朱鶴翔
秘書　陳慶龢　吳澤湘
總務組　組長　金其堡
第一科　科長　陳廣平
處員　周詩奇　錢玉倬　朱文炳
第二科　科長　鄧宗瀛
處員　王懷文　程家駒　鄭慶豫
第三科　科長　李之毅
處員　趙德麟　朱慶離　遜球　黃壽鼓
亞州組　組長　祝惺元
科長　左文誥
處員　黃不傑　劉毓琪　張寶　劉萃華　蔡霖
歐美組　組長　王賁祺
第一科　科長　章鈺亭
處員　胡致　吳兆和
第二科　科長（組長兼任）　宿正中
處員　王煒畢　文啓　楊滄保　彭書年

約翰孫駁斯氏主張
表明反對倫敦條約

【華盛頓十八日電通電】美國上院反對倫敦條約急先鋒之共和黨議員約翰孫十八日以無線電話播放送反對倫敦條約演說指摘日前斯齊稷遜放送之演說大要如左 倫敦條約甚不利於美國應拒絕批准其重要理由如下（一）該協定不能減輕國民負擔（二）未實現英美均衡（三）破華府條約比率日本比率增加結果美國陷於不利地位美國海外貿易感受威脅（四）結局不能使海軍競爭終止（五）美國所得巡洋艦噸數於國防上不充分（六）海軍以保護對外貿易爲主眼之原則實行破棄（七）美國巡洋艦隊應不依條約條項按英美均衡上倣英國巡洋艦隊建造

何應欽將赴湘辦理

【漢口十九日復旦電】何應欽定日內赴湘規畫軍政善後辦法並指揮前進又武長沿線龍附近鐵橋前被炸燬現趕修即可通車

【又電】何應欽定效（十六日）午後五時專車赴長宋鵝庚等隨行何之赴湘係處理軍政善後並策畫追擊張桂軍約一週後即返漢口

何鍵返長沙

（漢口十九日復旦電）中央軍克復長沙後何鍵於巧（十八日）午由益陽入長賀國光錢大均陳紹寬均於巧晚抵長沙

縮軍案約諮詢問題
日政府樂觀樞府態度

【東京十九日聯合電】政府因若槻全權歸京可急速進行倫敦條約諮詢樞府手續政府對於府前途以下項見解抱樂觀情勢即樞府對條約大勢因一般輿論以熱誠支持政府同時好轉按現下情勢樞府精查委員應爲十五名推平沼氏爲委員長按一週兩次經五六次即可審議完了通過本會議七月中可審議終了斷無妨礙批准之舉豫想最惡場合僅在警告之程度至於彈劾政府的附帶決議不穩之態度當不致於出現

歐亞連絡貨物會議

【東京十九日電通電】關于歐亞貨物車連絡輸送之第一次歐亞連絡貨物會議自五月二十日在莫斯科開會決定連絡大綱於六月六日閉會目下在柏林協議細目協定據鐵道省來電第二次會議預定明年五月之旅客會議後開爲六月上旬在東京開會

張桂軍不振

（東京十九日電通電）據海軍省接電中央軍與侵入湖南之廣東軍相呼應自十五日以來開始行動策劃挾擊張桂作戰十七日開始總攻擊張桂軍對之缺乏軍器彈藥已陷窮迫狀態將有向兵備薄弱之江西省侵入策畫後圖而已

若槻報告會議經過
在臨時閣議席上陳述

【東京十九日聯合電】十九日臨時閣議席上若槻全權報告如 倫敦會議經過已由財部全權報告其他無可陳述惟日本之交涉與法意兩國無關英美兩國間進行豫備交涉僅係美國大型巡洋艦保有量由二十三隻可否減至十八隻一件尙未解決交涉時與美國交涉者即時通告英國又以美國之主張使英國議論進行非常困難日本初亦固執最初主張因之會議停頓嗣由松平里德齋藤科雷基氏自由討論仍無進展於是予會見馬克丹納全權披瀝赤誠一方對斯齊稷遜全權亦通誠意會議驟見進步遂有向政府請訓之舉交涉中因法國政變又馬克丹內閣瀕於危機一時發展會議決裂幸協定成立自慚力微未能貫徹最初主張誠屬遺憾然以條約謂印達成世界和平與減輕國民負擔兩大目的亦爲可喜之事此外尙有一言向諸位報告爲假定會議成立英國海軍國防上補助艦固執以上七十隻爲最小限度但馬克丹納全權爲收會議成效以大英斷減至五十隻此外法國對英國要求地中海政治的保障卒因英國輿論以致決裂云云

接收天津海關詳情（續）
擔保債務仍照舊案辦理
海關人員均令照常服務

其人和善易與南京財政部長宋子文與總稅務司梅茲、恐大局變後、郝爲樂易與北方當局妥協、故將其調赴福州、而易以勃爾、意在佔據北方之津海關稅務司、爲南軍之砲台、並嗾以無論如何、不能軟化、故勃爾始終強硬、仍將稅收解滬、以資南軍軍需、閻總司令以作戰關係、不能將津海關稅收轉助敵人作戰、故停止其南解、並非有動用之意、乃彼始終違抗、乃不得已以勃爾對付郝爲樂之手段、轉以贈之勃爾、令日昝余當面將此情形告之、彼乃低首不語、允即退出公事房、蓋彼之作戰計劃及性情、余既深悉、乃不患彼有所抵抗、予之老友阿琳敦氏譬喻甚當、謂勃爾如一般人家豢養之嬌小玲瓏之小狗、予則如面目猙獰體格偉大之獵犬、在戰鬪能力上講、勃爾實相去太遠、經過兩小時之爭鬪後、彼將無如之何矣、故對於接收上不費數小時之時間、即告成功、此爲此次動作中最大之難關、現已渡過、其他均屬枝節問題、不難解決也、此次接收稅務司後、對於稅收担保外債部分、仍分存指定之匯豐交通兩銀行、稅務司職員、一無更動、均照舊供職、並予以充分保障、如此間職員自行休息乃是自愿、蓋現在軍事即將進展至濟南、將來青島龍口以及長江流域各關、均將如此處理、非祇此地獨然也、且閻總司令對海關制度、決不打破、對外交信用、決不損失、對稅務司職員、予以保障、海關職員在海關服務既有其歷史、焉能因個人之感情、而放棄其職務、予到職調查後、即向各科發出通知、召集員司談話、既以此意、各員司當無何種問題發生、至於對海關稅務司之經驗、余在十餘年前、赫德爲總稅務司時、予即從其服務海關、凡四五年之久、對於關務、尙爲熟習、故予此次接任稅務司、並不感覺頭緒煩亂、應付各事、均按條循理、一如舊日處理日常事務情形云、

三機關佈告

當記者在津海關時、接收之佈告、即高張門前矣、文云、天津警備司令袁、天津特別市市長崔、津海關監督葛、爲佈告事、案奉中華民國陸海空軍總司令閻電令開本總司令業於本月十二日委派本部顧問辛博森兼任津海關稅務司、該稅務司接事後、對於擔保債務部分之關款、應按舊案妥善保管、並應將所有該關收入稅款、存放原指定銀行、至該關人員一律照支原薪、照常服務、各員應享利益、仍予充分保障、倘有抗令不遵者、即行革斥不貸、等因奉此、並據稅務司辛博森呈稱、於本日前來就職等語、除分行外、合行會銜佈告中外商民人等、一體知悉此佈、（完）

列寧與甘地（二六）
列寧之生長及初期之政治的活動

烈布米拉原著　邱佳意譯

庫爾布斯卡耶女士尙繼言曰、「妻在自一八九四年末至九五年初之冬季中、更得一層與列寧相識、當時彼在彼得堡勞働者街從事宣傳事業、妻亦在該勞働街某星期學校當教師、稍稍關於勞働生活之正確智識、列寧所從事宣傳之團體包含勞働者、異常多數、在斯摩稜斯卡耶學校有學生約六百餘人、其勞働者均旨日的信賴妻等女教師、惟因各級至少有一人之秘密偵牒、妻等不能發日『罷工』等詞句、然妻當時居住於斯塔洛壽夫斯卡耶郊外中與有通路之家、烏拉基米列爾意往基列寧特星期、在秘密集會辦事務後、訪妻相互交談、不知時間過去爲例、妻熱愛已取教便之學校、一日談及學校及學者等問題、則易忘疲食、烏拉基米耳、意往基對於勞働者之極些細事項、異常感有興味、依種種詳細研究理解無產者精神、又欲在工業的無產者間、覓求革命的宣傳之容易方法、努力甚力、幾無寧日、俄國智識階級之大半、當時未甚了解勞働者事情、只不過與民衆相交、行其學問的講義而已、反之、烏拉基米耳列寧始於其宣傳、努力使其理論與實際併行、當初列寧向勞働者讀馬克思資本論數節、然後說明其內容、又向聽衆問詢以其工作與生活、且述示彼等個人的命運與社會組織之關係、並說明以現在之社會制度、究能實行如何改變乎等情、如此煽動予大印象於勞働者、蓋不難想像矣、妻在亡命巴黎時、日聲該地鞋務從業員之一人說工、始知有項力法之爲何正確、一

『然而、烏拉基米耳意往基絕不忘煽動之另一必要形式、至一八九五年出版關於罰金之小冊子、內容論及依如何辦法而能拉攏勞働者於社會主義運動中等項、余等因屢次赴訪勞働階級集團、覓爲警察所最凝目注視、已而被付監視、余等團體全員中烏拉基米耳列寧尤長於陰謀計畫、凡爲中央有道路之家、彼所未知者、即一家亦未遺、是故自由逃避警察間諜、命之路於五里霧中、尤極其巧妙、彼考案用洋水畫寫信於書本中、及於文字下打點等方法、敎之於團員同志、且又考案付一團以秘密之名、隨余等方法最爲巧妙、間牒往視急極其嚴重、於是列寧鑑於有何時不幸被捕下獄之危險狀態、決計竟定後繼者俾便受一切報告、妻被選爲其代理者、

『於復活祭前之星期六日、余等同志數人、爲度過復活祭計、與團員鼎爾文同乘車赴擦魯斯賀尼塞爾、在車中相互不交談、假裝以未知者自任、列寧在北旅行教余等以窺暗號之方法、且與民衆保持連絡之方法、彼具備由大衆中選拔適當革命工作者之偉大手腕、彼依與『星期日學校』之女教師等共開討論會一行、使彼等全部日後爲顯明之民主主義者、此教師團中有來澤庫尼波維基女士一見列寧即認爲偉大革命家、彼女專管秘密印刷物、担任將餌印刷完竣之書類、隱匿於友家、且配布宣傳單於勞働者間之任務、嗣後彼女由某植字工倒戈、無端被捕收監、且依此事件、藏匿秘密出版物之木箱十二個、在彼女友家被發見、然彼女（來澤庫尼波維基）於白軍佔領克里米亞時、在該地去世昇天、彼女臨終、關於共產主義之未來、不但讒語失口、且連呼列寧姓名而死矣、（未完）

察省萬全開渠計劃

綏遠訊云、察省萬全縣洋河北岸之渠、可分爲二、一起點於龍池屯、止於東城沙河、計長二十八里、即昔日曾經開導者、一起點於富農窰、亦止於東城沙河、計長五十餘里、昔日亦曾勘測、尙未開工、二者相較、後者比前者引水較易、惟渠幹甚遠、運費較鉅、茲將二者開鑿計劃約略述之以作參考、甲、渠之形勢、自龍池屯開口、中間經過安靜莊、安家堡、第八屯、第七屯、張杰莊、朱堯莊、小屠堡、西畛屯、李家房、逯家灣、馬連堡、義與堡等村、而東注城沙河、自富農窰開口、中間除下游經過以上各村外、其上游自西而東、經過岸莊屯、韓南窰、老羊河陽門堡、杏園莊、水莊屯、新羊屯、梁太莊、龍池屯等村、與前渠相接往東、而注城沙河、無論從何處開口、其渠本身、須下寬一丈、上寬一丈五尺、深均一丈、兩邊堰得寬四丈、統計自龍池屯開口、其需面積二萬零二十六萬丈、自富農窰開口、共需面積三萬六千方丈、此渠之大略形勢也、渠之工程及工料、鑿渠如上所述、用人工而鑿之、每長一丈、約需人工十二個半廿八里、合五千零四十丈、需人工六萬一千個、每工飯以四角、計共需洋二萬五千二百元、五十里合九千丈、共需人工十一萬二千五百個、共需洋四萬五千元、建築渠口、渠之開口處、岸高均出丈外、引水非易、如不堅建渠口、勢必被水沖毀、發生災害、爲防患未然計、爲引水容易計、渠之開口處、應以洋灰石頭等堅爲建築、其形勢要喇叭狀、長須六七丈、庶易引水而免於患、估計之、約需洋五千元左右、挑築楞堰、渠多經過沙河、挖溝則水塡、築橋太費錢、而且有不能挖溝、不需築橋者、故惟一辦法、祗好臨時費三五十工、挑一沙堰、渠中引水時、賴以順水、山洪暴發時、雖沖之亦無多損失、此項工程、歸之歲修之可也、渠旁植樹、每隔五尺植樹一株、二十八里、植樹一萬零零八十株、每株用洋以一角計、共需洋一千零八十元、五十里植樹一萬八千株共需洋一千八百元、乙、用款估計、收買民地自龍池屯開口、其面積爲二萬零零六十二方丈、合爲三頃二十四畝弱、每畝以十五元估價、約需洋五千零十元、自富農窰開口、其面積爲三萬六千方丈、合爲六頃每畝亦以十五元估價、約需洋九千元一切雜費、凡聘請工程師辦公及日常消耗等等均歸之、預計需洋三千元、丙、用款統計、自龍池屯開口、共需洋三萬九千二百九十元左右、自富農窰開口、共需洋六萬三千一百元左右、丁、附註灌田畝數、自富農窰開口、可灌田五百餘頃、自龍池屯開口、可灌田二百餘頃、幹渠支渠修築法、幹渠可由各幹渠附近、能得水利之各村莊、派工修築、支渠可由各支渠附近之地戶派工修築、過橋修築法、凡大車經過各渠、不能通行處、則架一過橋、若由該附近各村修築之、一切辦事之規則及細則、俟籌有的款、再爲商訂、

三路軍事詳情別報

北平訊云、某方昨接江北招撫使署秘書長陳定遠來電、報告津浦、平漢、隴海三路戰役經過、原文如下（衛略）銑電計達、自文日以後、敵軍殘餘部隊、紛紛退卻、我軍雖節節進擊、然並無十分激烈之戰鬥、因蘭封之役、敵軍被我方誘之深入、一擊已碎故也、就最近情形言之、隴海左翼敵軍爲顧祝同馬鴻逵阮肇昌三部、自庚日（八日）夜半、經我石軍（友三）施以猛烈之攻擊後、施部李松山張彬兩旅、因與我方接洽業已成熟之故並未抵抗、即行撤至舊考城、馬鴻逵因蔣對之、並不十分相信之故、亦不肯爲十三分之犧牲、惟顧祝同一部、頑强抵抗、我石軍以九團精銳之師、包圍顧部、顧雖頑勇、而士卒已無鬥志、一經猛擊、全部潰散、顧本人比受重傷、業於十日因傷斃命、我石軍追踪前往、業於元日、（十三日）攻克曹州、現正由鄄野進攻濟寧、並限於五日以內攻克、以期與津浦北段早經渡河之傅（作義）軍會師濟南此敵軍東路（即左翼）之近況也、中路隴海正面、敵軍主力爲熊式輝部、及馬鴻逵之六十四師、暨蔣親自統率之教導第二師、我軍當正面者、爲晉軍孫楚、徐永昌兩部、蔣自上月元日（十三日）下總攻擊令以來、即以全力注重於正面、上月有日（二十五）以前、蔣曾赴前線督戰、意在攻下蘭封、則汴鄭搖不料素以善守著聞之晉軍固守蘭封陣線至半月之久、使蔣先發制人之詭計無由而施、馮鹿兩公、始能從容不迫、用左右兩翼包抄之策、而大告成功、此一月以來、正面最激烈之戰爭、爲五月艷（廿九日）是日馮鹿兩總司令於夜半下令突破敵人防線時適風雨交加、蔣未防我軍猛進、敵方士卒復因有（廿五日）宥鹽（廿九日）連攻四晝夜、未得寸尺之地、疲乏之餘、稍爲偷息、馮鹿兩總司令乃利用此天時人事、突令正面猛進、同時我軍右翼孫良誠宋哲元兩部、亦已衝過敵人防線卅餘里、敵始不支、向後略退、此我軍正面、最重要之關鍵、雖由馮鹿兩總司令指揮有方之功、亦爲孫孫兩總指揮苦守之力也、自此之後、我軍正面、漸呈安定之象、蔣雖屢加生力軍、自本月東日、（一日）至灰日（十日）迭次反攻、皆計無由逞、至眞（十一）日我右翼吉（鴻昌）龐（炳勳）兩部、亦同時得利、我力已潰散大半、適我桂軍於微日（五日）克復長沙之消息、已傳至前方、我軍士氣益振、敵軍則四面楚歌、蔣知大勢已去、始而退守歸德、繼聞我軍孫殿英部已由渦陽進攻懷遠、懷遠下、則蚌埠危、孫（良誠）鄭（大章）兩部已由馬牧集抄攻碭山碭山一失則徐州莫守敵軍始集中其殘餘之部隊、作退守徐州之策劃此正面隴海線最近之情形也、至南路平漢線敵軍主將爲徐源泉、我方除樊（鍾秀）部任應岐王振等軍約八萬人、現由鄧寶珊率領作戰外、馮鹿兩總司令、又加派張維璽張自忠兩部加入作戰、自我桂軍克復長沙消息傳到後、敵軍已無心再戰、我軍於青（九日）克復臨潁、現正向郾城追踪、是役敵軍蕭之楚部完全潰散、韓復榘與此間已有諒解、熊式輝駐贛之餘部、將在九江宣布反蔣、加以周鳳岐突起於蒲州、張勵生部亦變於蚌埠、其他如馬鴻逵陳調元葉開鑫楊勝治王均之流、近日皆有代表往來奔走於汴鄭平原之間、陳定遠魚（十七日）印、

鳳城 教練所又將開學

公安局爲培養警材、而廣造就起見、以十四屆教練所已卒業、遂通令各分局、績選文理通順、警士三名、於六月十五日、一律送局、以便屆期考試云、

廳令解送火柴特稅

本邑稅捐局、奉財政廳令、查火柴特稅、業已辦理多日、所收之稅、亟應造表解送來廳、以重稅收云、

暗娼宜禁

城南邊門、附屬地住戶某(姑隱其名)以開小店爲生涯、家有二媳、性頗風流、以致誘得游蜂浪蝶、日趨若騖、殊於風化有碍、望有責者注意云、

令信差繳送像片

本邑郵局劉局長、頃奉省垣郵務管理局令、所有局中信差、四鄉信差、均須繳送四寸半身像片二張、以備存查等因、劉君奉令後、即令各信差等、照繳像片、以便彙報云、

五區分局長易人

本邑通遼堡五區分局長陶、因事辭職、遺席茲聞委高魁恆接替、高君字素心、在輯安公安局充第三分局局長、馬局長以其忠誠老練、故特函調來鳳云、

岫巖 募款修橋

海城南楊柳河、爲岫海交通重要渡口、海邑士紳孫念祖陳林格等發起、擬修築一大橋、以便岫海行人誠爲善舉、惟工程浩大、需款夫多、非一縣之力所能辦、故孫陳兩紳於十五日携帶捐冊、來岫勸欵、本縣各界異常歡迎、均願極力代募、俟募有成數、遞次寄上云、

王局長履新

公安宮擢章局長、蒞岫四載、政績卓著、剿匪尤其擅長、故警務處、密電調升錦縣、遺缺委王受天充任、王局長於六月十五日抵岫視事、開護理局長已派馬警赴孤山迎迓云、

桓仁 公安局新升官圖

本邑公安七分局長何作林、調充四分局長、七分局遺缺、以公安局督察員林畔池升充、六分局長于宗祠、調局另委、遺缺以邵繼昌升充、一分局宋局員、調充四分局員、遺缺以趙恕堂升充、馬隊隊長張子洋、升充北中隊隊長、馬隊遺缺、以公安局督察員張子明升充云、

朝陽鎮 白大車販運烟土

本鎮有外號白大車者、供職某處、專以販賣烟土爲事、由春迄今得利非少、現聞又由遼寧販來多數、正向各鄉鎮轉售中、未知禁烟人員亦知之否耶、

西豐 令設義地

西豐縣政府縣長馮子安、奉民政廳訓令、近查各縣一般貧民、因病身死者、每因無地安葬、多有棄屍野外暴露、慘不忍視、應即設立義地、任人葬埋、以重人道茲規定義地章程、令發該縣、即便遵照辦理云、

王局長送考警官

西豐縣公安局長王麟閣、頃奉縣政府轉奉警務處電令、查各縣任用警官、凡未經面試者赶緊送考、勿得延悞等情王局長奉此、當經查明公安步兵第十二中隊長陳文閣、第十四中隊長佟國才、尚未面試、遂知會該隊長等來局、於月之十六日、備文送省考試、以資甄別云、

日領事易人

駐西豐日本領事松尾源一氏、奉令榮陞通化縣、遺席由外務省、派駐青島總領館齋藤孫治氏、前來接充、駐豐僑民、送舊迎新、松尾氏於月之十五日、交代清楚、乘開豐汽車赴通化、除齋藤新任、率僑民公送外、縣長馮子安、園長王聘三、稅捐局長富惠宣、公安局長王麟閣、商會長劉翰臣、佟樹三、並各界要人均送至火車站、成稱中日邦交敦睦云、

令製造地圖

西豐縣政府縣長馮子安、案

奉省政府通令、查舉辦淸鄉、各該地方、若無詳細地圖、於行政區域、及防剿匪等事、均感不便、分令該縣、寔地測量、製繪詳細地圖、呈報備查云、

期視查縣立師中、並師中附小及王氏私立小學各校、所查之時、概重考試成績及常識云、

遼中 汪督學蒞遼視查

省督學汪星垣、視查黑山台安等縣學務、業經完畢、於月之十四日、行抵遼中、稍事休息、即視查各校、風塵僕僕、勞頓不辭、鄉校教育、經此次視查、或有改進之希望歟、

村長訓練所舉行考試

本邑村長訓練所主任解御風因村長訓練期滿、遵令定於月之十三十四兩日考試、故各村長等披卷誦讀、頗較忙碌、考試成績如何、容訪再誌、

綏中 鄉民祈雨

本邑由春迄夏、亢旱無雨、農作失時、四民咸憂、因之百業不安、倘再不雨、秋收即屬絕望、聞附郭各鄉如沙嶺陽等村農民、紛紛舉行祈雨、日來陰雲漸長、氣壓降低、不日或將大沛甘霖云、

理髮漲價

本城各街理髮所、自近年以來、大見增多、同行競爭價碼互異、象以錢毛物貴、生活程度日高、若不加以整頓、於營業前途不無影響、故該行特公訂行規增漲價碼、併訂立恪守章程不准同行破壞、俾資維持營業云、

錦縣 省督學視察誌聞

省督學崔笠堂、蒞錦查學、已誌昨報、茲聞崔督學於星期一、開始視察省立第二高級中學、星

外交通史 (三二)

第二十一章 歐戰之影響

華府會議中國之希望條件十項

至此山東問題、中國乃得有利解決、此外中國因華府會議更得許多重大問題之解決與便宜、此項會議、在一般雖有意外之感想、其實美國政府之情形、如既上述、當一九一五年五月、日本發送對華最後通牒時、特對中日兩國發表聲明日、揚言俟歡戰終了後、美國即當與列國共同處理日本對華事件等之意嚮、遲來常伺其好機到來、適發生縮軍問題及太平洋問題等之世界大問題、有解決之必要、遂乘機將中國問題亦一併解決絕非偶然之舉、中國側早已豫期其有今日之會議、至日本當局是否早有所暗知、殊屬疑問故中國黎許多希望於此會議、政府即發準備事務處、網羅第一流之政治家、及專門家、以一、撤廢勢力圈及返還租借地、二、撤底的斷行門戶開放、機會均等主義三、修正一切不平等條約等項、爲根本原則、若手準備提出細大問題、美國政府以北京政府爲列國所承認之正當政府而招待之、然北京政府側、以爲與廣東政府相對峙、若廣東政府竟取反對態度、則於達成目的上難免受重大影響、並以關於外交問題、北京廣東兩政府非取合一態度不可、結果向廣東側慫恿、宜派代表同行、惟廣東政府因未敢承認北京政府、對另派代表、卒拒絕其慫恿、同時使駐美京廣東政府代表馬素、直接向美政府接洽另派正式代表之旨、惟不爲美政府所容、於是廣東政府通牒美國及其他各國、以絕不能承認華府會議決議等旨、一方在華府之多數中國留學生、以馬素爲中心、巧妙利用新聞雜誌等竭力宣傳南方政府之存在、又在紐約之數千華人、整隊斷行示威運動、喚起美人之注意、遠東委員會於一九二一年十一月十二日舉行開幕式、旋於是月十六日開第一次委員總會日英美三國委員、先使中國委員盡量陳述中國之希望、再以各國意見、與之對照、實行討論爲便利、中國委員施肇基乃提出希望條件十項、

一、甲、列國須保全中國共和國之領土、並尊重其政治上及行政上之獨立。

乙、中國絕不以其領土及沿海之如何部分、讓渡於外國、或允其租借、

二、中國因全然同意於門戶開放機會均等主義、即時承認並無例外適用於各締盟國通商及工業上之準備、

三、爲在太平洋及遠東強國相互信賴、並維持和平計、列國須約以凡關於直接與中國或其他方面一般的和平有關係之條約或協定、非豫先通牒於中國、不予以參加機會、則相互間絕不締結之旨、

四、在中國或關於中國列國所要求之一切特權權利特典及台同等、無論其性質或爲契約基楚之如何、均須公表、倘此種權利、或將來之要求權、不經公表、則悉數無効、至既經公知或將經公表之特權權利特典及合同、須決定其範圍及効力之有無、對其有効者、爲闡明相互間及本會議將行宣言之原則間之調和計、須行審查、

五、須以中國政治上司法上並行政上自由行動之現存制限、即時或在最短期間內實行除去、

六、關於中國現存合同中有不定期限者、乃須附以期間、

七、凡關於解釋許與特權權利等文書、須對許與者有利解釋爲確定原則、並期其嚴守、

八、際於中國不參加之將來戰爭須充分尊重其中立權利、

九、關於太平洋及遠東之國際紛爭、須設立其和平解決之規定、

十、爲決定關於太平洋及遠東之締盟國共通政策之基礎、爲協議關連之國際問題、計須設定將來隨時可開本會議之規定、(未完)

教部取消名譽校長制

教育部案據上海特別市教育局呈稱、名譽校長、從不過問校務、主持校務者、多係利用其聲望、以冀得社會之信仰、故遇學校發生糾紛、每致負責無人、處理困難、直接受害者、即爲學生、不問校事不負責任之名譽校長制度、擬請取消、以免青年受人欺朦而杜少數借名招搖等情到部、查所陳各節、不僅上海爲然、各地當亦不乏此種情事、嗣後無論何地、私立中等以上學校、如有設名譽校長職、應即一律取銷、用杜假借云、

兩江口 火災奇重

本鎮設立以來、十有餘年、市房逐漸增多、日昨忽由陳家小舖後屋起火正値西南風起、將兩江鎮對面街房、燒去三分之一、損失約現洋十餘萬元、最可惜者、德興油房數十載經營、付之一炬以致商民叫苦連天、陳家起火禍延全鎮、不知當局何以處辦云、

雷中隊長實行剷烟

本縣縣長馬空群、公安局長蘇國賓、大隊長李景白諸氏、對於大烟一項、遵照極峯命令、嚴厲禁止、未嘗稍忽、日昨本鎮駐防公安三中隊長雷占霆、奉令帶警廿名、前往白山泊子、森林幽谷、人跡罕到之處、嚴加搜查、無種烟者、若遇昔年烟廠、即時焚燬以期斷絕根株、而免烟匪匿跡、該中隊長、又到各分隊檢閱一切、現已查畢、於本月廿七日、率隊返防、查雷君此次出發、跋涉十餘日、

艱苦備嘗、直是公安界中之錚錚者矣、

盤山 趙縣長率衆求雨

本邑入春以來、未洛透雨、亢旱已極、農民盼雨、如嬰兒之望慈母、趙澤民縣長、爲民請命、發起設壇祈雨、昨十九日、召集商會長張善廷、農會長楊閣忱、教育局長崔慶桂、公安局長洪晉海、財局長楊樹立、及地方士紳農民等、假天仙宮院內、設壇求雨、各街巷門首、供奉龍牌、禁止殺宰暈酒、如果能邀天眷、大降甘霖、並許演戲三天、以答神庥云、

東寧 縣政府焚燒禁物

東寧縣縣政府縣長李英佐、近因所獲之烟具、及違禁物品、例應焚燒、特柬請各機關人員、於昨日十二句鐘、到縣府監視焚燒等情、屆時各機關人員到齊由李縣長張承審引導、將各種禁物抬至院內、用火油燃燒、以重明令而昭大公云、

避債無臺服毒殞命

本邑大街豐泰恒執事孫國榮委因年來、利率壓迫、大受失損、以致虧累、嗣因債主、催逼甚力、實難搪塞、竟於前日、服毒自盡、日昨經官驗訖、令其收殮浮厝、如何完結、容訪再誌、

珠河 李會長被控三誌

本縣農會會長李相忠、被控侵吞、逼各百情託縣委調查韓仁甫、逼各百家長不承認有征收民夫費四角及强迫結押未遂等情、已兩誌本報、茲又探悉該會長、因鑒於各百家長、不受愚弄、恐一旦查實、難逃法網、特暗託全洪濤、胡海亭、鄭鳳山等數人、出爲調停、昨(九日)往見原告趙偉臣、請求讓步息訟、趙某以韓委員查案時、證據確鑿、事實具在、不但不予查實、反令百家長等燬証滅跡、此等行爲、實屬有意陷害、決不甘休拒絕調解、後事如何、容訪續誌、

審查委員會、以鳴鄭重、當由各界公推前任農務會會長馬實溪、爲委員會委員長云、

胡匪徒手搶防所

珠河縣屬第四區管界、十道河子、保衛第十甲、劉甲長防所、于六月九日下午六時許、突來胡匪八名、均着制服、徒手搶去三八式大槍四枝、金鉤槍一支、十音子手槍一支、搶長綑起打傷、搶去三八式大槍一枝、十音子手槍一支、並命完復至于百家長家、將于百家銀首飾等物、後向三股流一帶逃走、駐烏吉密站保衛第五隊會隊長聞訊、立即帶兵十餘名追剿、能否弋獲、容訪再誌、

貸欵會成立

吉林省政府主席張輔帥、爲關心地方、注重民瘼起見、凡着遼分別貸欵接濟、以重民生優撫卹外、又飭永衡官銀號、除從去歲經赤俄擾亂之各縣、本縣應攤貸欵、計永大洋六萬元、擬定六厘利息、五年償淸現經李縣長由省領來、特成立

依蘭 新委旅部書記官

本邑陸軍步兵第九旅、旅部書記官張楓權、今春調充二十六旅軍法正、遺缺虛懸、無人接充、李旅長因負責須人乃委長春法院書記官徐璧塵、接充斯職、以資負責、而利辦公云、

急報 化學實驗之 蓡茸大補丸 出世

啓者本莊經營蓡茸業已四十餘年向在東省山裡開廠一帶專事搜集老山人蔘梅花鹿茸珍奇異寶在前清時代專公之族王爲進貢朝廷及貴用視爲家庭之秘寶迨至民國成立以來此妙品銷路似覺遲慢兼西藥輸入人心每多厭舊喜新國寶蓡茸之聲價甚至一落千丈本莊爲救國强民起見抱定民强國盛爲宗旨今不惜血本特將頂上的蓡茸用化學奇法製成純淨的蓡茸大補丸去糟粕而留精華實地試驗功前增加十倍以上男女老幼可服四時咸宜毫無普通蓡茸之弊今特備二百料爲衰弱人謀健康爲社會幸福買一料送一料由購送之日起送了二百料爲止決不多送購者從速勿失良機是幸

時治 身體虛弱 五勞七傷咳嗽喘嘈腰痛房事無能 遺精早洩精神倦怠腦力不足婦女血虧經血不調赤白帶下久不生育 凡氣血兩虧衰弱無力等症 無不奏效如神

價目現大銀圓半料三圓一料五圓

遼寧總經理處 省城小西門北電車站東 巖華大藥行 莊啓

內務部衛生試驗所化驗立案 天然清補丸 又名天然解癮丸

此藥本爲清補品。兼有解除鴉片痼癖之特效。已經內部化驗說明無毒質性和平。不寒不燥不吐不瀉。乃解癮最妙之藥品。每日服藥二次照常吸烟身爽多食。毫無痛苦。不誤工作。煙精隨大便黑色。或小便黃色潤下。且吸烟不美自不欲吸。腹中烟積日少癮亦日減。數日積淨。不想再吸。癮不發時。藥即停服。非頂藥。煙斷而藥癮上也。小癮三盒。七日斷淨。大癮六盒。半月斷淨。如藥無效。原盒官退。每盒二百〇七粒。大洋一元。半打五元五。一打十元。郵費一盒至一打二角。均備詳細說明書函索即寄

總批發 天津黃偉路東首閻氏製葯所

駐遼經理處 城內鼓樓南 南滿站 志雲翔

哈爾濱道外正陽街西頭 聚發棧內 營口大平康里 義順成 吉林哈綏路馬橋河新泰藥室 長春頭道溝合興公司

遼寧商業銀行匯兌存欵廣告

本行經理中津各埠銀洋匯兌額外兼辦並收存欵分活期定期如定期訂存現大洋金票一年按月利息一分九個月九厘六個月存厘三個月六厘存活期現大洋按月息四厘金票月息三厘此項八明存欵隨便支用如存奉票鈔票哈洋定期活期所有利息隨時核議以上均以千元起碼如有大宗存欵尙可雙方參酌市面金融情格外從優本行信用當爲各界所嘉許如蒙惠顧不勝歡迎

遼寧大西門裡商業銀行謹啓

電話六百十五 六百二十五

中日 二千四百零八號 二千五百四十五號

下奶靈藥 歐美生乳藥

此藥服後濃厚有力兒得康健 發暢乳腺湧湧如源母樂欣然

營口 元勝川 蓋平 恒裕堂 安東 復春堂 公主嶺 三合公

遼寧發行所鼓樓南 歐美大藥房西號

長春 中西藥房 長春 泰和藥房 下九台 信和德 吉林 中西藥房 哈濱 中西藥房 哈濱 同昌藥房 鐵嶺 義和堂 開原 德祥厚 四平街 天德堂 千金寨 崇盛泰 每瓶 一元二角

品製 鐵道車輛。鐵道路線附屬品及信號器。鐵橋鐵桁。鐵骨鐵屋。豆油容器。瓦爐類等。

株式會社 大連機械製作所

本店 大連市沙河口臺山町。電話 代表共通番號九一五一番 夜間及長距離九一五三番

支店並分工廠 遼寧西塔大街三町目(電話二二〇三番)

目要 瀛罐。瀛機煙突。各種機械類設計製造据付。鑄鐵管。鍛鐵。鑄鐵並貝確鐵物。酸水素瓦斯。

愛蘭片

立時除根永不再犯百發百中萬試萬靈世界第一女科萬靈良藥無二仙丹

患經血不調各症及久不受孕 速服用 化學製成裝在眞空玻璃管內之

愛蘭片聖藥主治患經血各病服之藥力絕大老婦服月經復至妊娠子女腰腿腹痛心忙心跳年久白帶久不孕育子宮寒冷服此藥百發百中有立桿見影之功愛蘭片定價中盒現洋二元大盒四元每料十二元大盒大洋四十元凡婦女血勞症經水不調服之立時斷根凡老婦終身不孕及老年無子服此藥能使月經復來老蚌生珠凡女子月經應見不見年久成勞變成各種虛症服此藥立時除根凡婦女經血不止血崩血漏久年不癒白帶太多服此有絕大奇效凡婦女患一切百病服之保效藥力神速功效偉大藥性和平實是女界調經聖藥受孕第一神丹凡服他藥無效服此即能立癒

上海百福公司獨家經理 招募各埠代理處如欲代售請向駐鐵嶺 遼寧總經理處遼寧小西關祠堂分住所對過 上海百福公司接洽可也

大生藥房 中國電話二千五百二十號

東三省官銀總號廣告

本銀號資本總額奉大洋二千萬元東省重要地點及京津申各地均設有分號通匯機關專辦匯兌押匯抵押放欵貼現放欵保證放欵以及改受定期活期各種存欵并設有倉庫以備堆存押欵貨物利息匯水無不公允辦事手續異常敏捷凡蒙惠顧無任歡迎茲將總分號營業要目列載於後

● 甲 匯兌本大洋匯兌券免費通匯地點

▲遼寧▲東豐▲通遼▲通化▲興京▲綏中▲柳河▲寬甸▲洮南▲彰武▲新立屯▲新民▲法庫▲興京▲蓋平▲遼源▲公主嶺▲山城鎮▲黑山▲北鎮▲盤山▲西安▲海龍▲本溪▲台安▲鳳城▲錦西▲西豐▲海城▲臨江▲輝南▲岫岩▲遼陽▲開原▲錦縣▲八面城▲康平▲安東▲鐵嶺▲營口▲四平街▲郭家店▲桓仁▲昌圖▲遼中▲復縣▲撫順▲吉林▲長春▲延吉▲哈爾濱道裡▲哈爾濱道外▲寧安▲下九台▲黑龍江▲安達站▲綏化▲開通▲雙山▲一面坡▲呼蘭▲昌黎縣▲留守營▲上列並點均保匯票概免費至於電匯手續不同匯水電費臨時商定免費匯欵只收公濟平錢號銅元票如交他行發行之滙兌券加匯一元本哈爾濱現大洋券免費通匯地點〇奉天▲吉林▲長春▲哈爾濱道裡▲哈爾濱道外▲延吉▲寧安▲黑龍江▲綏化▲呼蘭本行爾濱現大洋券並得在下列各處滙兌京津中銀洋欵項其匯水行市臨時商定

乙 押滙辦理押滙各地點

遼寧▲營口▲開原▲錦縣▲安東▲鐵嶺▲四平街▲海城▲新民▲通遼▲遼源〇公主嶺〇范家屯〇大連〇吉林〇長春〇哈爾濱道裡道外〇黑河〇天津〇上海〇八面城

丙 各種放欵總分號均可商作放欵

〇遼寧〇營口〇開原〇公主嶺〇四平街〇安東〇新民〇海城〇遼源〇通遼〇錦縣〇鐵嶺〇范家屯〇吉林〇長春〇延吉

丁 各種存欵收受定存各地點

哈爾濱道裡〇道外〇黑河〇黑龍江〇海拉爾〇安達站

戊 倉庫設有倉庫各地點〇遼寧〇營口〇公主嶺〇海城〇長春〇哈爾濱

(上午九時開辦下午三時止辦)

▼爲婦女者注意 ▼不孕病的原因

△中醫云不孕之故傷任衝！下經漏不調帶

崩或因積血胞寒熱、痰飲脂膜病子宮、西醫分爲特發性、與後天性、特發性者、凡生殖器之胚胎性、或幼稚性、皆屬之胚胎性者、即胚胎時發育不良、幼稚者入抵遺傳及幼年環境有關、其先代有梅毒、嗜酒、神經病、或因血族結婚早產、幼時營養不足、結核病、萎黃病等！皆與生殖器發育有關係政而不孕（後天性者）不孕之原因、最要即是淋病、由醫謂之白帶、或赤帶、及時五色、男女生殖器、皆可受其本也、淋病之妨碍、受孕因其閉塞輸卵管端、或損壞管之粘膜、致卵不易進行、且管內上皮之細毛、亦損壞而不能照常助卵之運輸突、淋菌染及子宮頸粘膜與內膜、均能阻止其生育、淋病之害大矣哉（即白帶病）甚致遺傳三世甚可悲也、如有以上各病緊服上海韓奇逢大醫士黑鷄白鳳丸 服至白帶斷絕爲止即可受孕也、

△經痛△痛經分爲三種！一梗阻性、二充血性、三神經痛性、梗阻性者、子宮內口有先天之狹窄、有碍血液之流出、致積於子宮腔內、凝結成塊、其痛蓋以凝塊由內口追出而致也、中醫云、下寒血瘀故而作痛、充血性者係因靜脈充血、致收縮時作痛、因過於勞動、或便秘、久坐、手淫等、神精痛性者、即卵巢神經痛也、痛經之痛、係按月發作因疼過甚致腦力衰弱、患以上之病不必請醫生快服上海韓奇逢大醫士黑鷄白鳳丸服一打、痛即止經血調和體質強壯矣

△代月經流血△代月經流血者即行經時、其血不從子宮流出、而從別處流出、如鼻、喉肝、胃、及膀胱肛等處、均能代行、又有從皮下流血、致成皮下瘀症治療之法、服上海韓奇逢大醫士黑鷄白鳳丸立能調和、

△黑鷄白鳳丸主治功效

經血不調、赶前錯後、經行腹痛、發燒心忙、心跳 白帶過多又不生育、子宮寒冷、腰腿筋骨痛、或久患小產腹內有塊病患者、頭迷四支無力者、胸膈膨悶 飲食少進、夜不安眠睡多惡夢者、行經血色不正或紫黑成塊及淡紅者、氣虛血虧嗽痰喘時愈時犯如 同邪病因生氣或勞辜所傷以致崩瀉者、結婚數年從未生育各種勞病午後發燒者、凡患經血 各病服之藥力絕大萬試萬靈、雖老婦服亦能生子百發日中可 謂婦女第一聖藥也

△黑鷄白鳳丸特長之

此藥外掛糖衣、服法簡便、非一般普通的蜜丸子所可比、一用此藥、立奏奇功、要緊記上海韓奇逢黑鷄白鳳丸

本醫士費盡心血腦力、將數十年之古方加以修改、均按化學配製得法、功效卓著名爲黑鷄白鳳丸、說明書與盒子封面上均載有韓逢奇大醫士小照、以防假冒豈知有等奸商漁利之徒、丸有購買本人醫生黑鷄白鳳丸者、該商以烏鷄白鳳丸、必代替、買者稍不詳察、即受其欺、購買時要指明韓奇逢 黑鷄白鳳丸、免得假藥、害人性命關係也、

外埠函購皆可郵寄請向就近 分公司購買立即郵寄不悞郵費在內

定價每打四十元每盒四圓吉黑區每盒哈洋五元每打五十元

總發行 上海四馬路中和里韓奇逢藥房無限公司

分發行 天津法界信昌里十三號韓奇逢藥房無限公司

哈爾濱道外萬國車票隔壁韓奇逢藥房無限公司

遼寧大西邊門外三經路東邊

韓奇逢藥房無限公司

最高會議 無形消滅
對于戰局惟冀和平 此外別無應付方策

據接近官場者談、前此盛傳瀋陽召開最高會議、頃因張漢卿司令長官與張作相主席連日考慮結果、已無形消滅、中止舉行、如萬湯兩主席、迄未蒞止、即其明証、至對於中原戰局、東北本東電之和平主張、只有希冀早日息爭、和平解決、此外別無應付對策、至對于和平主張、亦惟有向双方口頭勸告、不出通電、以免各方誤解、轉多不便、倘南北兵爭、不幸延長、東北亦惟有嚴守保境安民主義、不爲之加入及牽連云云、

海軍已正式 警備青島說

東北海軍接收青島問題、自張作相副司令由錦回瀋後、連日討論之結果、均以東北接收青島、關係海軍地位、勢難觀望、已正式電令沈鴻烈司令、實行警備青島、並由沈司令將駐防營口之渤利利綏兩軍艦調往青島、添招陸戰隊五百名、以資增厚警備實力云、

軍草又起一訟案

據北鎮縣民衆代表單煥章等呈控、該縣縣會、積壓草價、目下開銷、請查究、省政府即于十九日飭該縣政府查明具報、以憑核辦云、

各縣政府、代軍隊征發軍草後、迭次發生案件、現省政府一體調查具報云、

財政廳飭報 領帖商號

財政廳長張振鷺、以十九年度各項帖稅、改按年度征收、應先將領帖商號調查、以便屆時領換、於十九日電飭各稅局云、

北寧路軍運問題 果以往例答覆乎

關於蔣之要求拒絕閻馮由北寧路施行軍運一節、頃據續訊、已由高紀毅局長援往例答覆、內容中說北寧路二十年來、無論在何方管理之下、對于任何方面軍隊、從無拒絕之例、軍用自由、非自今始、本此情形、委婉答覆中央多的、所聞如此姑誌云、

張作相 廿三日返任

故大元帥二週年祭、自廿日起共定祭期兩日、祭典用舊禮制、照古之諸侯例、族人一體著素服、本省各機關領袖及法團均准參祭、至先後來瀋參與

催縣商會改組 並飭縣政府督促

農礦廳長劉鶴齡、以各縣商會、多被會員把持權利、延遲未能遵照商會法第四十二條所規定期間內改組、殊屬非是、乃于十九日飭各縣商會從速改組、並令各縣政府督促進行、以符現制云、

政委會核示 白十字會案

省政府前據郭瀛洲呈請、捐在葫蘆島已有地畝、組設貧民教養白十字會、當經省府轉呈東北政務委員會核示在案、現經政委會核定、郭瀛洲擬捐葫蘆島局外朱家屯、馬帳房二道崗等處地畝、設貧民教養白十字會、充作基金、事屬可行、惟該地是否在築港範圍內、須俟港務處測量完竣、再行核定、以成善舉、除飭省政府外、並飭郭瀛洲遵照云、

東北鐵路力圖 對抗滿鐵
北寧路擴充聯運站 其他各路減半運費

北寧路局長高印瞻、爲便利本路商民、增加收入起見、向東北交通委員會請准、將本路厲家窩棚等二十四站、加入四路聯運車站云、

又訊、東北交通委員會、擬將東省各地貨物、集中於華側各鐵路、在種種劃策中、此項決定煤油以外之輸出入各貨物各鐵路運輸費五成、通過稅則七成、均行低減、爲之突然發表、至實施日期、似自七月一日起、如果實現、則滿鐵將受相當影響、亦所不免、關于此事、日側觀測以爲華側此次將瀋海吉海大連北寧齊克各路運費、斷行大低減、其意爲永久的辦法乎、抑或一時的辦法乎、此時遽難預料、惟綜合各情以觀、似爲後者、當此糧石登市需條期間爲限、實行低價、亦未可知、滿鐵因銀賤關係、運貨寥落之會、縱遇華側此舉、數字上無甚影響、惟該規定如及至登糧旺期、則瀋陽迤南之滿鐵、應受打擊、殊非淺鮮云、

教廳勵行 國語令

教育廳頃通令各教育局、略謂奉教育部第六六號訓令、爲禁止小學校採用文言教科書、並飭切實遵照部頒國語標準、注意實行師範學校積極國語教育等因、合亟令仰遵照云、

法庫築砲台

省政府據法庫縣長吳常安呈、擬築砲台防卡、禦匪保安、臧主席以所陳可行、當即飭令一次築成、不准二次捐欵、攤派、有累商民云、

第二旅 移防新民

駐防錦綏一帶之步兵第二旅丁喜春旅長、曾奉司令長官公署命令、將該旅移防新民、担任剿匪事宜、聞該旅奉命後、即開到新民東大營駐防云、

答謝專使紛紛飛來

月初張漢卿長官壽辰、各方文武首要、均派遣代表前來祝嘏、嗣後張司令長官、對於蔣介石、閻錫山、傅作義、及內地各省主席與一般首要人物、曾派遣專使答拜、以表謝忱、玆者派往閻方之葛參議、及答拜傅作義之劉參議等五名、悉於二十及一日公返、惟答謝蔣介石之胡若愚、現仍在南京逗遛未歸云、

張雲貴奉派往防馮閻 携有兩封親函

前次李石曾攜胡若愚返寗、一時醞釀和平空氣甚濃、玆東北邊防司令長官張學良、又派政治訓練班教務長張云責、帶張長官親筆書函兩封、分謁閻馮、勸告息爭、國事由政治方式解決、聞張氏於昨日搭車赴并矣、按往者東北派赴入關代表、多爲武人、此次以青年政客出馬、且係素主非戰論者、故一般的推測、深含和平意味云、

飭查官荒

省主席臧式毅、對於各項事宜、竭立整頓、以資刷新、現因各縣官荒、究有多少、例須切實考查、特於十九日令行民政廳、轉飭各縣、從速調查官荒、以便分別開墾云、

整理鳳城縣積穀

省政府據鳳城縣長佟玉墀呈報、該縣積穀、歷任虛報、請示辦法、當經臧奉久主席、于十九日飭該縣長將虛報數目實情、調查具報、妥議辦法云、

朱子樵報告陝災

各界陝災急賑會、十九日在西華門外省教育會開陝災報告大會、並陳列災况照片、災民食品、由一時至五時、任便觀覽、五時請親赴災區視察之朱子樵將軍報告、朱子樵于四時半蒞會、雜坐聽衆中談話、純粹平民色彩、該會設座位八百餘位、均已坐滿、五時振鈴開會、陳廳長文學主席招告開會宗旨、並介紹朱將軍報告、朱將軍即登台將災區原始經過、及此次陝災放賑視察各情形、詳細報告、歷一時許、纔由閻玉衡報告急賑會工作後、時已六時、即閉會、聽衆後來者多立聽、數達千人以上、有憲兵警察在場維持秩序云、

災民回籍 無免費規例

浙江移民回浙一節、已誌前報、玆東北交通委員會准省政府函開、到懷災民、約百餘名、堅欲回南、請飭四洮北寧各路局、備車由四洮至、幷准免費等因、該會當以災民回籍、照章並無免費規例、准函前因、應准援照移民回籍減價辦法、核收運費、備車運送、昨特函復省政府查照云、

蠻幹之夢依然未醒 張宗昌又起之 先發隊八名被殺

自煙台再起失敗、亡命別府之張宗昌、頃以中原大戰、南方迭日失利、是髀肉復生、又思起而蠻幹、至事之能否達到目的、以素性窺之、當非張所計及、先是大連是個浦台山前居住、有張之舊部師長郭鳴勛者、奉發張之命、令於五月末、向小平島居住之依孔章、以一千五百圓包僱小船一支、郭某即偕同伴八名搭乘、向山東出動、（一說武器亦搭載開行）爲張宗昌之先發隊、船抵登州境內之黃河口停泊、即探察山東方面動靜、思有所活動、詎料事機不密、被劉珍年軍覺察、遂即出而襲擊、接戰後雖曾一度脫險、但因劉軍二千名之大部隊追擊、寡不敵衆、致郭鴻勳以下八名、所謂張宗昌之先發隊、竟全遭慘斃、隨往在小平島之船夫數名、幸得逃歸、爲述前後情事如此、因一行船夫、逃歸較遲、至十六日始得判明云、

官家攬糧 由調查而大買特買

遼寗省政府、數日前突有秘密開始收買糧秣及其他食料品之情勢、由糧秣廠派遣職員、在各方詳細調查籌措雜穀情形、此次收買糧秣及食料品用意之所在、不外鑒於南北抗爭、東北作今後之準備、能否供出兵關內之需要、聞此次如果收買時、按此情勢、數量頗巨、以強制的收買、爲數勢、東北軍或將出何等方策耶、

優待東北考察團

東北交通委員會頃奉鐵道部訓令、內開爲便利東北考察團體乘車起見、特制定優待辦法八條、仰即轉飭東北各鐵路一體遵照辦理云、

第一條　本辦法專爲各地人士、組織團體、考察遼寗吉林及黑龍江三省、

第二條　團體之人數、最少須有三人、其行期須同時、其起訖之站點須一律、

第三條　團體代表須將各團員之姓名、籍貫、年齡、職業、考察之宗旨、經過之鐵路、往返之期間、詳細開明、並照左列手續、轉送本部審核後、發給優待乘車證、

（甲）旅行之團體、如係教育界人士、即由團體代表呈請該省教育廳証明、轉函本部、如係大學者、即由大學校長證明、

（乙）旅行之團體、除甲項所規定外、應由團體代表陳請該省總商會證明轉函本部、

第四條　優待乘車證、由本部郵寄代轉之機關發給、

第五條　所有經行各站之乘車客票價目五折核收、團員如乘坐特別快車或用臥車床位、應照章繳納特別快車加價費及床位費之全價、

第六條　優待乘車證、祇須團員持用、不得轉給別人、如經鐵路人員查出、有姓名年齡不符者、其所持之票、即作爲無效、另須查照無票乘車、在車上補票辦法辦理、

第七條　優待乘車證之有效期間、即在證上填明、持用之團體、須在該期間內完畢其旅行、過期即作爲無效、

第八條　所持乘車證、不得塗改、或損毀、否則即作爲無效、

天氣豫報

六月廿一日　曇

廿日之溫度　平均 二五度六　最高 三四度八　最低 一六度七

八口命案複作用 政委會令嚴禁刑訊

東北政務委員會、據最高法院東北分院檢察署檢察長魏大同呈請、防東北各省區嚴禁刑訊、注重偵探學術、以利刑案、案之故、動輒刑訊、就中嫌疑犯皮國臣尤起山之鞠訊情形、慘不忍聞、所受痛苦、殆逾死刑、不啻前清所謂凌遲、早爲有識人士所寒心、此次通令嚴禁刑訊、蓋爲法院方面有所鑑於八口命案發生後、據某法學家觀測云、自八口命案發生後、警務機關爲急於破案、除指令照准外、並于六月十九日通令東北省區一體遵照、政委會以所請可行、而符法制、及勵云云、

清源恒仁兩縣 督學之報告

教育廳據清原縣督學陳鳳翔報告、視察學校六處、合爲七級、查教員單本信、曲陽春等、教學合法、成績可觀、均堪嘉許、教員張貫卿、教法稍差、成績不佳、應飭力圖改進、教員張連元、所教學生成績低下、應嚴予申斥、孫顯廷、擅離職守、應記大過一次、縣街及二區轄境小學校數較少、應盡力推廣、以免兒童失學、鄉校無固定校舍者、亟應督促籌款修建、以樹根基等情、該廳吳廳長以所陳可行、除指令外、並于十九日飭該縣長劉玉璞遵辦具報云、

教育廳現據桓仁縣督學盧恒禮呈稱、計查廿五校、合四十七級、查教育委員郎占元、辦學歷久不懈、應記功一次、教員袁錫蘭、辦學著有成績、應傳諭嘉獎、課長楊春芳、校長李士林、姜夢岑等、服務熱心、教員王兆祥、徐樹聲、王禹川等、教學合法、均堪嘉許、教員榮尙義、梁慶興等、教法均差、黃顧成、精神不振、均應飭力圖改進、教員謝逸文、缺課並未倩人代理、丁振聲、楊春華、佟淑清等、教法不合、均應嚴加申斥、教員宋成玉、擅離職守、倪質玉、鄧振邦等、教法不合、成績低劣、應各記過一次、五區區小村八小村十小及六區村立第八小等學校、學額不足、應飭招足等情、吳廳長當以所陳可行、特飭該縣政府、遵辦具報云、

全省剿匪會議 預定本月底舉行

全省警務處長孫旭昌、以時屆夏防、青紗障起、匪徒到處滋擾、玆爲徹底肅清計、定于本月二十五日左右、召集全省剿匪會議、刻已通知各縣公安局及各公安十隊長等、屆期來省參與云、

民衆校統計 七百五十六處

教育廳、頃據瀋陽安東遼陽鐵嶺鳳城等四十二縣呈報、現共設有民衆學校七百五十六處、一千三百四十三級、學生七萬八千六百四十餘名云、

北鎮教育之改進

北鎮縣督學盧提普、將該縣教育改進辦法、擬定六項、呈報教育廳、經該廳認爲可行、於六月十九日飭該縣遵辦、改進辦法如下、（一）教材缺乏、應速添招師講、以儲教材（二）圖書館規模太小、書報無多、應竭整頓、以收實效、（三）鄉村小學春秋兩季、多有延緩開學者、應嚴行查考、勢須遵令辦理、免誤課業、（四）城關人口殷繁、各校級數太少、難以容納、應擴充級次、以宏教育（五）鄉村各校只重國語算術兩科、其餘各科、多有忽略者、殊屬非是、應遵章授課、（六）民衆學校尙未舉辦、應竭力進行云、

警察禮式改 陸軍禮式

警務處長孫旭昌、現以警察禮式、向按照陸軍禮式施行、按陸軍禮式、關於持槍敬禮一項、於上年已從新改訂、是警察禮式、亦應加以改革、以昭劃一、爰將修正警察持槍敬禮說明、分發所屬、飭即遵照云、

兵工廠 取消包工

兵工廠向有在廠外包工之例、十年以來、支出甚鉅、玆者米瑞峯總辦、以長廠工作、日下清閑、昨特通令各廠、取消包工程例、雖將來遇緊要製造、亦只准由廠內加添夜工、不准自廠外包作、以節經費、各令遵守勿違云、

大元帥 二週祭日 各員來瀋參加

故大元帥雨亭二週祭日、（六月廿一日）已經司令長官張學良諭副官處籌備、現經副官處準備在司令長官邸受中外代表致祭、致祭時間、分配定當、上午九時至十一時爲軍政機關代表致祭、十一時至下午一時爲各國領事外賓致祭、午後一時至二時爲各省代表致祭、二時至三時爲各法團民衆代表致祭、三時至四時爲言論界代表致祭云、

東省特別區行政長官張景惠、今（二十一）日爲已故張大元帥之二週年紀念、于昨晚（十九）八時搭南滿車由哈來瀋、萬福麟司令派賢聯芳代表、均準于今（二十一）日參加大元帥週年祭云、

當司令長官張學良壽辰時、特開軍政擴大會議、榆欒駐軍司令于學忠、並未來瀋、本報曾誌其來、係屬誤傳、現在于司令因大元帥忌辰、乃由榆關乘車、十八日晚七時十五分抵瀋、十九日謁見張司令長官云、

葫蘆島港務處副處長寗武、因大元帥二週祭日、並因港務須向高紀毅局長請示辦法、乃乘北寧路車于十九日來瀋云、

美改關稅影響續訊

美國新關稅法、六月十七日經大總統署名、自十八日實施新關稅率實爲美國未曾有之高率、較從前增率約二成、東省特產物豆餅、賦課年額約六十萬元之新稅、豆油約五萬餘元、（昨報載十二萬元係誤）因此增稅、對美輸出前途、所受影響匪淺、東省關係品之稅率如左、

豆餅	一磅	三仙
豆油	仝	四仙半
落花生油	仝	四仙
小麻子油	仝	一仙半

令報軍需軍醫

東北邊防司令長官公署、十九日訓令各軍、將現在供職之軍需軍醫姓名年齡籍貫出身保証功過等項、造表具報、以便審查、資格不符者、加以淘汰云、

講武堂教官 支餉辦法

東北邊防司令長官張學良、因講武堂學員、業已畢業、分發各旅服務、現與各重要人物及講武堂教育長等計畫、下期仍按照舊班數教授、所有各教官月餉、重行規定如下、（一）上校少將月支餉一百元、（二）上校月支五十元、（三）中校月支四十元、（四）少校月餉三十元、（五）上尉月餉二十元、其餘該堂員役、均行規畫、以便下期施行云、

警處督查員 分途出發

全省警務處長孫旭昌、以遼各縣、防務最關重要、玆爲查各縣警官勤務優劣、藉資整頓起見、特派督查員王希忱劉雲安等五人、於十九日分赴各縣考查云、

救濟院兩項歸併

省市救濟院、因經費上之限制、王宗丞院長、擬將該院之貧民工廠、歸併於貧兒學校、擬將紅十字病院、歸併於市立醫院、以省支出、惟病院歸併一節、該院醫專學校、因練習之故、頗爲反對、將來能否實行、尙無一定云、

東北大學組織 暑期宣傳隊

東北大學各院學生、因暑期閑暇、擬組織宣傳隊五組、分五區講演、以提倡國貨爲本旨、喚起各縣民衆愛國精神、每組額定廿名、分四路赴省市及瀋陽縣爲中區、玆正由該校師長考核一切云、

民房多翻修

年來工料昂漲、以致有房屋者、對於翻修、視爲畏途、詎意自今春以來、因金融緊縮、工價與物料已隨之低落、于是一般房主、認爲機會難得、現遂紛紛起而建築、據調查城關之翻修房屋者、兩月以來、已達百廿家之多云、

購置委員會 標購石印機

東北邊防軍司令長官公署購置委員會、現擬購速印石印機多架、於十九日布告招商承辦、定于卅日投標、以最低價格取得標賣權云、

補任錦縣郵局長

錦縣郵務局局長翟里川、因鄉村運土案之嫌疑、已自行辭職、遺缺經郵務長於日昨委任局員鮑國華接充、鮑郵局長奉命、于廿日晨履新云、

撫順縣長被控

撫順縣長、因處置種稻事宜有不公之處、被前省會議員佟昌一、羅列事實多項、於昨日呈控省政府、請求查辦、省府如何辦法、正待批示云、

冠蓋往來

▲石本滿鐵上海事務所長廿日晨抵瀋

▲藤田日關東軍經理部長十九日夜由公主嶺抵瀋

▲篠崎日神戶稅關長十九日午後赴長春

來函照登

逕啓者頃閱六月十九日貴報載高處長公館隨從自巳與金委員鼎臣乃弟隆臣帶傳達居實忱乘自用車赴站中途因滿車開道雙方互相爭吵一節原係雙方差役所爲僅當時口角並無他情其形且高處長與金委員係屬多年至交當即和平了結矣貴報所載不符事實務請分神代爲更正是荷此致盛京時報館

大南關金宅楊孚里高宅

本報啓事

井字訪員楊子明君已與本報脫離關係無論何等事情皆係個人行爲與本報不相干涉特此聲明

盛京時報社

居間 疏通

本欄投稿準具別名然必另具眞實姓名住址加蓋名章否則無論事實如何槪不揭載

回答之部

▲高瀚生君台鑒　拙作『柳枝』係以眞蹟爲全篇線索描寫中國二十年來戰亂災禍後因腦病復發乃行停筆僅寫全部三分之一近因不願作寫實小說故未續作至於出版一事原無此想以其毫無文藝之價値也此覆（小天）

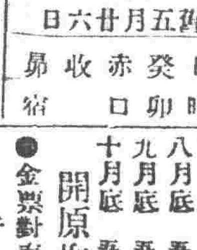

陽六月廿一日　舊五月廿六日

日曜　癸卯　赤口　收　昴宿

▲一白之人生活氣旺、謀之目開鋪起業均吉、康丙甲吉▲二黑之人行動自由之日、退思及招損失丙丁庚吉▲三碧之人如暗中摸索、諸事不如意之日、坤丙壬吉▲四綠之人去依賴心自力勵精爲要、丙壬甲吉▲五黃之人注重常業、以免越軌損事、丙丁乾吉▲六白之人辦貨及議婚均須小心、餘則概吉、丙壬艮吉▲七赤之人恣意強行、恐招意外之失敗、乾南艮吉▲八白之人運勢次第回復之日、須守程序而進、丙丁壬吉▲九紫之人妄爲察睞、恐招爭端、南北坤吉

行市 二十日

中外金融市

倫敦銀塊	一五片一六分一五
紐約銀塊	三四仙八分一
英國棉花	八〇錢（漲）
上海東匯賣	一四兩八分五
上海美匯賣	三六仙一六分二
上海英匯賣	一先六片八分一
日美匯賣	四九仙一六分七
上海標金 午前開行	五九六兩二〇
又下市	五九六兩一一
午後開行	五九六兩五〇
大連匯上海	[illegible]
大連匯營台	七二兩七七五
營口匯上海	七〇兩八〇
匯銀對奉票現行	[illegible]

奉天取引所

金票對奉票

	午前	午後
開行	……	……
市	……	……
大價	……	……
小價	……	……
安數	……	……
現行	二四五〇、〇〇	二五〇〇、〇〇

金票對現洋票

	午前	午後
開行	一八八、二〇	一八八、五〇
市	一八八、五〇	一八九、四〇
大價	一九一、〇〇	一八九、八〇
小價	一八七、五〇	一八八、五〇
安數	一五〇萬	四〇萬
洋對金	五三、二〇	五二、八〇

大連取引所

鈔票對金票

	午前	午後
近卯開	五四、七〇	五四、四〇
又下市	五四、四五	……
遠卯開	……	……
又下市	……	……
安數	四〇萬	……
現行	五四、五〇	五四、五〇

大豆（鈔票、百斤安市）

	午前（開行）	午後開行
現袋帶	七、七二	七、七七
不袋帶	……	……
六月底	七、七六	七、七七
七月底	七、八二	七、八三
八月底	七、九〇	七、九二
九月底	七、八六	七、九一
十月底	七、七一	七、七三

豆餅（鈔票、一枚安市）

	午前（開行）	午後開行
現行	二、五五五	二、五五〇
七月半	二、五〇〇	二、五二〇
八月半	……	……
九月半	二、四九五	二、四九〇
十月半	……	……
十一月半	……	……

豆油（鈔票、一箱安市）

	午前（開行）	午後開行
現行	……	……
七月半	三三、四〇	……
十一月半	……	……

高粱（鈔票、百斤安市）

	午前（開行）	午後開行
現行	五、二四	……
六月底	五、二四	五、二〇
七月底	五、三八	五、三七
八月底	五、四〇	五、三三
九月底	五、四〇	五、三一
十月底	五、三〇	五、一〇

開原取引所

金票對奉票

	午前	午後
近卯開	……	……
又下市	……	……
遠卯開	……	……
又下市	……	……
安數	……	……
現行	二三〇〇、〇〇	二三〇〇、〇〇

金票對現洋票

	午前	午後
近卯開	一八八、七〇	一八九、〇〇
又下市	一九〇、五〇	
遠卯開	一九〇、〇〇	一九〇、五〇
又下市	一九一、二〇	
安數	二萬一	
對金	五三、一〇	五二、八〇

公主嶺取引所

大豆（現洋一斗安市）

	午前（開行）	午後開行
七月半	二、〇五五	二、〇〇五
八月半	二、〇八〇	二、〇五五
九月半	[illegible]	[illegible]

高粱（同上）

	午前（開行）	午後開行
七月半	……	……
八月半	……	……

大豆（現洋一斗安市）

	午前（開行）	午後開行
七月半	二、七七五	……
八月半	二、三三〇	……
九月半	二、三一五〇	……

高粱（同上）

	午前	午後
七月半	一、五七五	……
八月半	一、五五五	……

長春取引所

大豆（鈔票、壹斗安市）

	午前（開行）	午後開行
七月半	[illegible]	[illegible]
八月半	[illegible]	[illegible]
九月半	[illegible]	[illegible]

高粱（同上）

	午前	午後
七月半	三、〇〇	……
八月半	三、一三	……
九月半	三、三〇	三五、三〇

金票對哈大洋（下市）

	午前	午後
近卯	……	……
遠卯	……	……
〇票對官帖	……	四八、〇〇

哈爾濱交易所

大豆（哈大洋、壹市特安市）

	午前（開行）	午後開行
七月半	一、五六〇	一、五七五
八月半	一、五八〇	一、五九五
九月半	一、五九五	一、六一三五

小麥（同上）

	午前	午後
七月半	二、三二〇	二、三九五
八月半	二、三六〇	……
九月半	二、二三〇	二、二三五
哈大洋對金票		四三、五〇

大阪期綿絲現行（金票、壹捆安市）

	午前（開行）	午後開行
八月底	二九一、〇〇	二九〇、七〇
七月底	[illegible]	[illegible]
八月底	[illegible]	[illegible]
九月底	[illegible]	[illegible]
十月底	[illegible]	[illegible]
十一月底	[illegible]	[illegible]
十二月底	[illegible]	[illegible]

大阪布綿綫行（金票、壹疋公市）

龍（布）	四、一五
人（細布）	四、九〇
顏（布）	三、三三
白羊（大尺布）	四、二一
揣鳥（斜布）	[illegible]
細助（廿支）	三三、〇〇
粗紡（十六支）	一四〇、〇〇

瀋陽糧市行（現洋公市）

大豆	一、九四	稻子	一、四四
豆餅	二、三三	大麥	一、二〇
豆油	二、二〇	小麥	二、二二
白小豆	一、九六	高粱	一、二二
紅小豆	一、八〇	包米	一、三二
花小豆	一、八〇	精米	三、九〇
吉豆	二、四〇	元米	二、四〇
台豆	一、八〇	小米	二、六八
青豆	二、三三	江米	三、四〇
麻豆	二、七七	勝米	三、一五
碗豆	一、八〇	稻米	四、一〇
精子	一、四二	糜米	二、一〇
谷子	一、三〇	秫米	一、九九
麩子	〇、六〇	芝麻	四、六〇
糜子	[illegible]		

奉天金銀行

現大洋每元兌換小洋票	二〇、五〇
金票每元兌換小洋票	三三、〇〇
哈爾濱現洋每元兌小洋票	三九、八〇
現大洋每元兌金票	〇、五三六
哈爾濱現洋每元兌現大洋	〇、八四五
現大洋每元兌鈔票	一、〇二六

世界珍聞及其他

記李烈鈞之嘯傲林泉

南昌函云、黨國元勳、自十七年離京返贛、蟄居武寧故里、寄情林泉忘懷榮利、或叩以黨國事、則笑而語他、入夏以來、炎威漸肆、李氏乃於月前登廬山避暑、匡廬名山、自古稱奇、李氏嘯傲其間、時有吟咏、適義寧散原老人陳三立先生亦來山避暑、李氏以老人爲當代第一大詩家、歎洽靡殷、並出示臨江舟中舊作律句、老人次韵奉和、其詩如下、『雲境初疑到十州、松陰窈窈竹修修、儘收千莫飛臨氣、來接盧敖汗漫游、回首鄉關成盜藪、安心泉石卜菟裘、斜陽西馬雲中徑、出沒渾如不繫舟、』黨國元勳、當代詩人、名山唱和、亦盛事云◎…圖即李烈鈞

巴黎郵筒預告氣象

巴黎函云、法京一切建設、無不力求完善、市上信筒、前此不過爲郵信存儲之用、最近加以改造、除投信外、並可示知路人以當日天氣及溫度、已裝有寒暑表及測候器云、

蘇俄現代女子嗜酒記
双頰緋紅之後 警察見而大窘

莫斯科函云、俄國女子解放已達極點、但解放之結果、仍未圓滿、謀生之道既窄、而所得麵包之供給、亦備受限制、環境不良、時多刺激、因此最初藉飲酒以遣愁者、積久竟風尙流傳、瀰漫全國、一九二八年莫斯科之酒排間、總計不過五百餘家、二年中間、竟增出倍蓰、他若民衆俱樂部、工人消費社、每至夜中、莫不人聲嘈雜、一探內容、無非多數會員、與高彩烈、在內傾瓶作狂飲、尤以婦女爲多、彼輩酒興濃時、自然流露一種歌哭無常之神態、恆令外人側身其間者、駭怪不置、在莫斯科服務之警察、十九受過醉後女子之奇窘、此類女子、從酒排間或會所出來、莫不雙頰緋紅、醉容滿面、若輩毫無顧忌、甚至袒其上體露歐胸乳、行走街頭、且歌且跳、當其遇見警察、牽挽臂作勢、要其共舞、斯際固未有不受窘而奔避者、莫斯科俱樂部酒排間叢集之地、爲爲拉一街、警察之守望於此者、每視爲畏途、蓋女子飲酒、俄國並未申禁、而酒氣醺人行爲放誕之女子、又多機關及工會中分子、故警察多畏勢不敢干涉也、俄之婦女、現既大半嗜酒、沉醉昏迷、幾有非此不樂之勢、影響所及、致多數兒童、亦受其薰陶、染有酒癖、十餘齡之童子、能傾瓶而飲者、估至全數十分之六以上、他若六七歲之小孩、於其母飲時、輒舉杯分潤者、亘所屢見、婦女之環境不良、往往出於自殺、而自殺之前、又多狂飲至醉、此種現象、深爲社會人士所憂慮、因此信道之徒、發起一勸導婦女戒酒會、欲以口舌之力、挽此頹風、聞政府亦不加以干涉云、

胡會林迷戀蜜娜記

上海函云、名騎師胡會林、與魘術家郎德山之女蜜娜相戀、致與妻方文仙女士脫輻、春間且自英倫、聘書律師、具呈法院、與方離異、方雖系出名門、能書善算、而於蟹行文字、則不解、一日、得一洋裝籍冊、似曾見胡書字於其上者、並附黏郎女小影、舉以問人、則一九二八年胡之英文日記、係就尼脫氏日記簿分日而書者、十二日、特區法院審是案時、方托何世枚律師、將簿呈堂、何律師當堂解釋、批閱日記所載、胡欲另娶蜜娜、處心積慮已久、中且不無猥褻語、即此可知訴情離異之緣由、官亦略爲翻閱、遂存案、有得窺此日記者、文皆英文草書、簡而贅、自卡而登觀劇始、至郎氏父女渡歐止、旖旎風光、洩漏不少、在近人之日記中、洵不可多得之作、胡十一郎如續記不輟、他日、當可與李越縵王湘綺等日記媲美也、茲就見者所憶、摘錄一二則如左、二月十四日、余與蜜娜、約以六年、但伊堅欲伴我終身、我乃固辭、惟希上帝使我倆得在一九三四年以前結婚、三月十二日、戒烟雖然不易辦到、但我已許蜜娜永不吸矣、今日得一吻、四月二日、蜜娜知我今天生日、特送我如許甜吻蜜語、直使我不能忘却、四月十七日、與蜜娜在甲板上蹀躞多時、此爲第二次船上之會、回憶一九一九年在南京號時、蜜娜猶一孩提、迺今一變而成人矣、我惟一之愛人矣、我甚希望三四年後、得再與蜜娜旅行、而彼旅行爲蜜月旅行、命運其許乎、(在津)五月十九日、今日賽馬、得跑頭馬、起賽時、余默禱上帝、荷蜜娜之愛、實係眞愛、則今日之賽必可獲勝、而結果竟獲勝、折喜萬狀、五月二十日今日、竟得撫摩蜜娜全身、而伊亦未嘗抗拒、余在汽車泥板上、書(可以否)三字、伊書(愛)字相答、夜間自卡爾登跳舞歸來、數日間舉動、未免鹵莽、向蜜娜請罪、蜜娜竟不罪我、五月二十二日、偕蜜娜驅車坟山路時、涼風習習、乃小停、我倆之愛情、達於極點、我倆之體溫亦達於極點、伊毫不抗拒、聽余撫摩、結果二人同遺流矣、若不自重、我將毀之矣、七月十八日、卡而登觀影後、攜蜜娜至寫字間、余擬電信各一、而蜜娜伴我在傍、今日伊之抗力、得以保全伊之處女、然我倆亦頗領略風趣矣、八月二日今日接蜜娜由舟次來信、悉伊已將我倆之事、全盤告伊父母、荷我眞能娶伊、伊父母亦不反對、余讀之、不禁淚下云、

猺山搜奇記
女子從來無袴 猶有傳統歌舞

廣州函云、廣東中山大學北江猺山採集隊搜集動植礦等標本、已獲有數千百種、將來成績、定有可觀、茲將其報告關於風土人情之大槪情形一項、探錄如下、

(一)社會組織　分村而居、村之隸曲江者有二十四坑、別有隸乳源縣之二十四坑、樂昌之二十八、寨村有村長、司一村之主要事項、其權力略如西猺山之村長、姓氏以趙姓盤姓爲多、趙殆爲宋時賜姓、廣西猺山亦多趙姓者、盤則自稱狗頭王之苗裔、盤弧之神話、若輩以爲無上尊榮、引爲大姓也、

(二)經濟狀況　生活素半齊苦、有田者耕田、無田者藝山種玉蜀黍及黃粟等、田事主以女子操之、皆幣全用東毫、出產則爲杉木及棕衣、運出桂頭圩易鹽米以歸、因鹽米兩者、皆山中所無也、猺產香菇、其量不多、松柴及茶葉、僅敷自用、油、布、西、紙、亦求自外間、有自釀之黃酒、酸澀且苦、故得桂頭酒、則以爲上品、有吸烟者、亦得自外間、山中無火油、夜行燃炬、桂頭圩爲距猺山最近之市場、逢二八兩日爲圩、猺人以二日爲短圩、來者甚少、八日爲長圩、則極重視之、至七日準備入圩、八日上午即到、九日始返、赴圩之貨物、主爲杉村、經尺之樹、長兩丈以外、削之使方、治之極滑、肩負赴市、以供狀木之用、然每木一章所得最多亦僅一元五六毫、其貧苦之狀、令人念及惻然、

(三)漢設猺練　猺練爲猺人、蓋特設以治猺者、然其人懦弱無能、尸位而已、猺人亦卽熟視無睹、故尙相安無事、

(四)婦束女裝　其婦女服飾、與廣西猺人相去不遠、皆蓄長髮、珥大銀鐺、衣開襟、繡飾、跣或屐、鞋襪極貴重、最奇特者、則爲女子無袴、係狗頭王所必遵之俗也、吾人始在桂頭即聞人言、猺婦無袴、云以爲誕言、入山以後、頗思探其究竟、始則以望遠鏡窺登高之婦女、殊不了了、某日見老婦植立而溲、乃知信然、纖問其男女衣服名稱、始自承女子無袴、又一日道出田間、見男女七八人、担簦拾牛糞、糞田、正嬉竊攝其影、詎一少女遽登高阜上、方以爲其驚避耳、詎行至半途、即植立而溲溺、老牸一頭、趨前就地吮啜、其習慣固如此、無足怪者、

(五)言語歌舞　據某博士之調査、與廣西猺山正猺言語極相近似、同隸苗語一系統下、聲母甚複雜、破裂摩擦及破裂摩擦皆有、不帶音與不帶音附近諸邑亦頗相似、在山中時、猺人不自承有舞歌、此次某君返

最大的紀念碑

世界上最大的紀念碑、要以美國華盛頓爲首屈一指、美國人本性、最歡喜建築高的建築物、他國尙不特有世界上最高的房子、就是紀念碑也可算世界上最高大的、這高大的紀念碑、是紀念他們國父華盛頓的、建於華盛頓市中、他的地點是華盛頓生時所指定、碑高五百五十英尺、一共費了三十七年才成功的、碑基礎是用新英島的花岡岩、外面敷以明亮的大理石、上端就嵌以潔白的大理石、頂點就用鋁造的形如圓錐、以防風雨損蝕、監工者是露雪氏、所佔的地盤廣可百四十六平方尺、這高大的紀念碑還巍巍然存在於華盛頓中、(魯)

好尙漸形卓絕 狗爲良朋愛侶
美國電影女明星最近韻事

好萊塢函云、美國好萊塢諸電影明星、一切習性、頗異常人、偶有所嗜、則沉溺無極、邇來、銀燈事業、均以玩狗爲樂、如曼麗璧克福女士、年既三十有七、已屆徐娘半老、然其爛漫天性、迄未減殺、每以其五隻花狗爲消遣良友、如至尋辰、勢非吻彼不快、又如麗琳甘、則以五百金元自紐約購得狗友一隻、作爲散步愛侶、至瑪索靈德女士、乃謂我無情人、惟狗而已、亦足見其好尙卓絕獨饒趣韻云、

妙贈
癮君子杜芝最友念同好 一桿煙袋敬送埃里歐翁
係自己手製向不能輕易予人 經濟案探決後一幕滑稽韻事

巴黎函云、築造世界經濟根底之杜芝案、經日內瓦會議探決、當時立案者杜芝少將、贈與法國首相愛德文爾埃里歐氏煙袋一桿、查杜芝與愛德文爾埃里歐、均爲世界的猛煙家、纏頭奇重、杜芝氏秘藏之煙袋頗多、皆爲手製者、輕不與人、當然爲非賣品、此次贈與首相愛德文爾埃里歐之煙袋、係杜芝由愛用的三桿煙袋中、選出一桿、以贈同好云、

三言兩語

如果愛人們將情話收在蓄音器中、當花朝月夜像開留聲機般的開了同聽、我想是件頗有風趣的事、

○○○

有女理髮師的理髮館比男理髮師的理髮館生意茂盛、有看護婦的醫院比有護生的醫院病人多、男人的心理可想而知了、

○○○

嫉妒最强的人也就是愛人最專的人、

○○○

一切事情、如其太認眞了、固多煩惱、但是太達觀了、亦無興趣、所以太蠢笨或太聰敏的人、其苦處比甚麼人也深切

○○○

有許多愛人和已婚的男女、決不自覺其相處的快樂、除非等到他們離開之後感着悽寂了的時候、

○○○

如果將地球切成兩半、一半住着男人、一半住着女人、老死不相往來、那末、天下不知少多麻煩呢！

○○○

道德之消失於自利中、如江河之消失於大海、

○○○

青年男女之沉溺於情場或賭窟其禍不減於蜻蜓之投蛛網、飛蛾之撲燈火、一樣有喪身的可能、

○○○

愛情爲青年之私有物、當然不能放棄、也不能濫用、

○○○

人人如果都能像旁人那樣公正的看自已、世界上的法庭便可一齊「歇業」、

法國飛機首屈一指

巴黎函云、二十世紀、有人目之爲「飛的世界」、各國努力製造飛機、逾於造砲、現在法國所造飛機、世界各國幾乎莫與之匹、據統計當在一萬五千架以外云、

布哇島上謀改造儀節 使結婚不再趨於繁重

布哇函云、南此布哇島上居民、土人與日本人、現已雜處、日人殆佔三分之一、日人從來結婚禮儀、較爲繁重、生活費亦大、茲居此島、大有重新改造生活之概、有某日人謀立結婚儀節改善會、以期生活簡單化、是亦海外僑居之新理想云、

趣聞

(一)悟令　(岳宗)

清貴州玉屏縣令陳某、夙坦率、一日巡撫來、道出其境、陳作例供張、巡撫念其勞費、因謂曰、此地衝繁、諸途官貴人過此、動須供億、實爲費事、陳率爾日、此亦何難、來一個端一個、正如端小娃娃一般、某巡撫爲之莞然、出城高唱秋胡戲妻句于輿中、亦怪人矣、

治疥

利亞掃疥膏是治疥的惟一良藥無論乾濕坐板濃巢潰爛等患按法塗之當日止癢五日告痊癒後不能再犯

定價每大盒現洋伍角　小盒現洋參角

再者本號新到大批痘苗每打現洋伍角

遼寧利亞藥房謹啓
城內代理店綺華行

電機學校 電氣大講義

全十二卷一年修了　總頁二八〇〇頁、斯界之元祖、本校廿年之精晶電氣講義精華、遞試第二種三種受驗者之良友得校內同樣卒業制度

標準電氣學基礎講藝　全十二卷一年修了每卷二六〇頁一圓、電氣與普通學不混應用立體系眞無比之新仕組小卒生亦可了解電氣一般標準電氣學之階梯

東京神田錦町電學

規則書承索次第無料送附

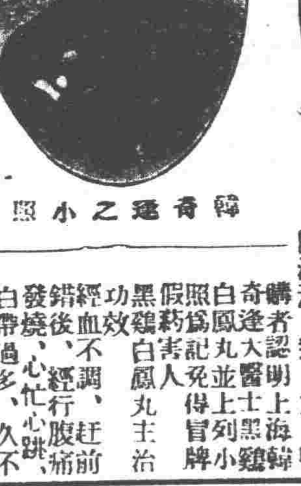

韓奇逢之小照

蘇州李女士來函感謝韓奇逢大醫士黑雞白鳳丸 [illegible]

腰腿筋骨痛、或久患小產、腹內有塊病者、頭迷四肢無力者、胸膈膨悶飲食少進、夜不安眠睡多惡夢者、行經血色不正或紫黑成塊及淡紅者、氣虛虧血咳嗽痰喘、時愈時犯如同邪病因生氣或房事所傷以致崩漏者、結婚數年從未生育、各種勞病午後發燒者、凡患經血各病服之藥力絕大萬試萬靈雖老婦服亦能生子百發百中　可謂婦女第一聖藥也、心跳或年久之白帶久不孕育子宮寒冷速服此藥百發百中有立桿見影之功以湯雪之效購服一試其效力便知

定價每打四十元每盒四圓吉黑區每盒哈洋五元每打五十元

總發行上海四馬路中和里韓奇逢藥房無限公司
分發行天津法界信昌里十三號韓奇逢藥房無限公司
哈爾濱道外萬國車票隔壁韓奇逢藥房無限公司
遼寧大西邊門外三經路東邊
韓奇逢藥房無限公司分發行

珞玲牌牙膏

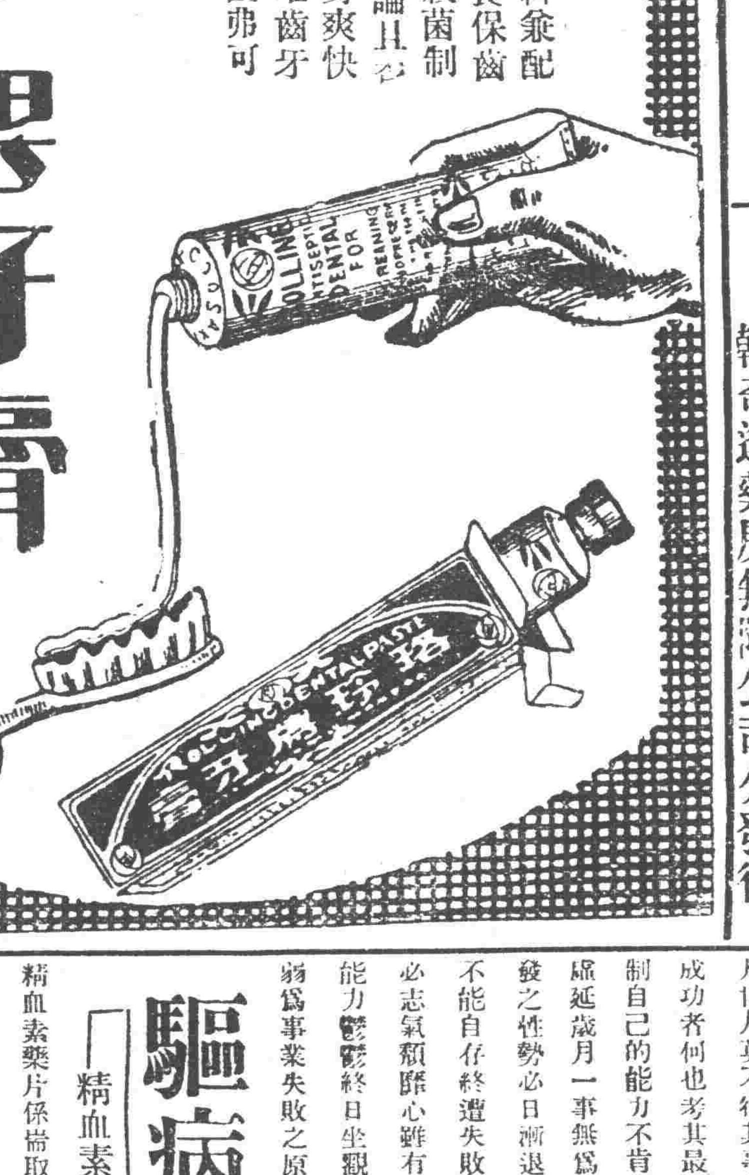

珞玲牌牙膏係精選材料兼配齒科醫學上貴重藥品良保齒牙美白健全强固尤有殺菌制酸之效奏口中清潔勿論且名味高尙雅呼吸清凉心身爽快等實理的優良牙粉不唯齒牙保健上必要品且衛生上弗可缺之物也

珞玲化粧品
珞玲香皂
代理店一同敬白

最新理化學
應用經濟的
優良製品也

總代理店 寺庄洋行

成功最妙捷徑

人之一生事業的成功乃人人可期理 有必然原非徒恃僥倖與運命而可成功者也緣僥倖者乃偶然的發生不可 恃以爲常運命之變遷難測何能操成功 之左券但細心考之成功之捷徑不外有三端吾人能操之以精心恃之以毅力循此三徑 進行其成功必矣一要發揮自己之能力不可自甘暴 棄如肯努力發揮必見發達始終抱極堅之樂觀自信自已必有無限之發展而 得成功之果結二要自立不可稍存依賴自立者最能 煆煉猶發養成勇往若能獨立猶發勇往邁進其成功之局當不言而喻三要研 究攝生俾身體强健方能遇事無畏精神充足乃能運用心思故事業成功 最妙之捷徑尤莫若身體强健爲最重而且要者也

失敗三大原因

凡世人莫不欲其事業之成功而 惡失敗然多有屢遭失敗而不能成功者何也考其最簡明而最大之失 敗原因約亦有其三一係限制自己的能力不肯發揮信念不 堅輕視自己習久慣生怠惰性成虛延歲月一事無爲此乃甚於失敗者也二心 存依賴不圖自立奮發之性勢必日漸退而縮小他日失 敗之機已伏於此一旦變生即不能自存終遭失敗之結果三身體衰弱者不 知攝生身體衰弱勢必志氣頹靡心雖有意進取而身爲病魔所累 亦必不得發揮其能力鬱鬱終日坐觀事業之失敗思之必徒嘆奈何 而已故身體衰弱爲事業失敗之原中之尤爲最重而且大之原因也

驅病魔保健康惟有精血素

精血素最有保人成功之能力

精血素藥片係擷取健壯動物体內之 生命素及胃液原素脺液原素以及腦汁原素脊髓內分泌之液質爲主要 成分加以珍貴之植物性藥品之要素提取其精華而 去其糟粕按生理學與醫學藥物學詳加參考而製成此精血之原 素是以於人体內頗有添精補血之力强筋壯骨之妙尤能健脾胃而增飲食理 腎虧而生殖旺盛於人体最爲需要故此藥最能驅除病魔保 獲健康使人身体健壯則事業之成功可立而待故曰精血素最 有保人成功之能力誠不虛也

定價現洋大盒五圓半打廿五圓　小盒一圓半打五圓

主治　精血不足　神經衰弱　遇身倦怠　精神減少　胃腸萎　房事無能　步履滑精　胃不消化　食機不振　面黃枯瘦　四肢無力　夜不能眠　以及婦女　久不受孕　子宮寒凉　赤白帶下

詳細說明書函索即寄
歡迎各處代理簡章函索即寄

經理處
遼寧中街 華北藥行　江省南大街 育生堂
吉林糧行街 五洲大藥房　哈濱正陽街 東華藥行
長春河南街 中西大藥房　安東通濟街 東益增遠
長春三馬路 中西大藥房　大連西崗街 康德記源棧
長春四馬路 泰和大藥房　營口馬市街 文勝大藥房

遼東總經理處 南洋新嘉坡 普克德藥行
中國總經理處 上海 普克德藥行
東北總批發處 駐遼小西城門北大清宮對過 普克德藥行
各省城鎮各大藥房均有代售

嵩田醫院花柳專門

本院對於花柳一科專門研究素有心得所用之醫藥器械皆係德國最新發明者無論新久如何危險之花柳病即梅毒下疳淋症橫痃等類或屢經醫治而不見效者何妨來院一試不但收效敏捷而且取費從廉一經醫愈之後永無復發之患本院研究斯症實爲濟世活人普救同胞非金錢目的者可比如困苦貧民無力就醫者一概分文不取患者諸君注意幸勿一誤再誤也

遼寧小西關大街上頭路南茂林賓館對門

育腎賓

●●●補腎壯陽●●●功效非常●●●陰痿早洩●●●服之最強
●●●夢遺滑精●●●第一奇方●●●腎虛腰痛●●●精弱爲良
●●●白濁淋濁●●●因色所傷●●●添精種子●●●益壽延年

▲政府化驗許可▲各處官廳立案

▲第一老牌 ▲補腎聖藥 育腎賓

主治

先天不足 夢遺滑精 舉而不堅 子嗣艱難 頭暈目花 飯量大減
後天虧損 腰膝背痛 交不耐久 腎囊潮濕 心跳耳鳴 諸虛百損
青年早婚 四肢無力 房事早洩 夜多小便 夜不安眠 勞傷咳嗽
房勞過度 陽痿不舉 精液缺乏 精神不振 飲食無味 日久白濁

定價每一盒現洋一元二角 六盒現洋六元

人之生也○未有斯身先有此腎 也者乃先天之源○五臟之本○主於藏精是爲作強之官○故腎氣充足則身體強健○若青年早婚老年虛弱○爲情慾所累或手淫或房勞 思慮過度○則腎經衰弱敗○以致夢遺滑精 陽萎不舉○交合不歡臨房畏縮精關不固交不耐久等症生焉○果不藉藥力以 營養補救○則後患何堪本行有鑒及此特製育腎賓聖 藥○專爲腎病此藥能滋陰補腎壯志安神開胃健脾却病 身○凡男子陽關不固交不耐久等病○服後精神倍增陽道雄健此藥性質 和平○四季可服○絕無發熱下火之 弊屢經歐美各醫學博士推獎贊許○認爲補腎之之第一良藥○又經北京內 務部化驗立案○育腎賓品名備案專用以防假冒○無病常服能令精神充足飲 食加增 滋潤肌膚○美容顏壯筋骨○補氣除陰堅陽道 ○添精益髓 種子廣嗣○永保健康○終身無虧腎陽萎之賤凡由腎虧後 所得各症○服此藥均有特效○服一盒有一盒之效服一 打有一打之能却病延年○堪稱第一無二之聖藥也○非普通市售之興奮宣 淫遺患諸藥可比○幸祈注意總發行哈爾濱道外十五道街金勃先藥房

男女結婚以後定然生子此天地間之至 理也但往往有婚後數年夫妻子仍未受孕 者推其 原故不能盡咎 婦人實 由男子之精氣虛損所致故雖三妻四妾亦終怕 道無兒凡女子之能生育亦全賴乎經血調和方能有子往往世間 男子身體強壯而娶後終不見喜者此則由於女子之 經血不調或子宮寒冷而不能受孕以上二者均非家庭之福 育腎賓 爲補腎之聖藥非同凡品性質也本藥房經售之 不寒不熱而功能養陽滋陰提陽固本有病治病無病養身凡患 腎虧（陽萎）（夢遺）（滑精）（腰膝無力）（子嗣艱難）以及（青年早婚）（房勞過度）（見色即洩）下元虛寒白淋濁等症服此育腎賓聖藥自能添精種子◎女子年老年服能復青春少年服強精健腦如 君不信請試便知益壽延年 此病請用本藥房出售經驗特效之婦科三寶調精養血如 帶藥暖宮 丹以及

紅緞子仙膏

此膏專貼婦女經寒白帶善治 精血不調偶患子宮寒冷經來 腰腹痛疼或精來先期而至或後期 而來經閉經枯乾血勞症白淫 白帶久不孕屢患小產等症均有特效 內服調經養血丸並用帶 藥暖宮丹無不立起沉疴眞婦科聖藥也

婦科三寶 紅緞子仙膏 帶藥暖宮丹 調經養血丸

以上婦科三寶係金勃先大醫生家傳秘方經驗數世活人無算紅緞膏專貼婦女經脈不調月經趲前錯後赤白帶下淋濁崩漏經行腹痛色氣不正腰腹痠痛子宮寒冷下部抽痛久不孕育屢患小產經閉經枯乾血勞症面黃肌瘦少食無眠午後發燒咳嗽心忙無論如何難治之症或經多不效者貼仙膏貼臍一張百病俱消無病常貼此膏舒筋活血退風散寒種子調經可保益壽延年內服調經養血丸善治氣血虛弱腹中積聚四肢倦怠骨蒸發熱氣短咳嗽以及婦女百病無不藥到病除大有起死回生之效凡婦女患病無論輕重有得如能外貼紅緞子仙膏內服調經養血丸則百病若失氣血充足身體康健可得家庭中樂趣也紅緞子仙膏每價大洋四元中路兩元加料每貼六元仙膏現收半價調經養血丸一料現大洋四元凡買紅緞子仙膏一貼者奉送帶藥一付 哈爾濱道外十五道街金勃先藥房啓

●育腎賓及婦科三寶紅緞子仙膏代理處列下◎

遼遼遼安大大公四四開開開鐵遼千千本鳳營營金洮洮洮洮遼遼通通開古吉
寧日東連主連平原原額陽金金金溪城嶺州州南南南府遼通通林林
大站震華德街街藥藥藥店店大濟
成泰恒泰德記三天德同德福義德信榮春大東志志和善德永德大德東生生
藥藥濟順藥全合德祥源泰合和泰仁盛興德義義和發茂泰來聚泰川藥藥
房館堂成居公堂居堂臨盛堂興堂泰堂記成成順堂仁元順當成厚達房房

吉長長營營黑黑法錦錦錦西東西山海新新彰義錦北北朝溝北北江江濱
林春春口口山山庫縣縣縣豐安城龍立立歲縣縣票票陽幫鎮省省省江
中耀長中子屯屯廣子同同同中
文西延生洪西會裕永延福大東積積永復德德徵永同福厚德廣德生德育西昌
生藥藥春藥增和盛壽隆生順盛和興慶泰源聚盛德藥生藥藥泰生藥藥
堂房房房房堂盛堂德堂永堂興隆盛久昌昌久增居祥福房永店店盛堂房房

雙海張廣德扶大賓檢五佳海綏綏林飲寧森下一盤新阜阜平平遂升拜塔
成倫家安惠除賓縣樹常木倫化稜站綏安化九面石民新新泉中中泉泉子
灣斯文芬台城城
世久德萬慶增榮延福大錦錦錦成福大和世德福永長泰蒲永豐順世增
昌泰泰昌順隆發德和和和藥增和發德和興成盛春盛義昌盛一順
增長增福興久堂長堂長盛房泰堂東長鉉顧公鑫源永堂隆福堂王

拜呼兒嫩訥訥訥泰泰依海綏海嫩青鐵瞻開凌西集西巴昌海熱凌齊哈阜
泉蘭山江河河河來安倫稜城倫江岡東榆魯源渠廠彥昌拉河源爾新
和蘊長長溪爾濱
錦德德裕德錦華同發興久東和和峯慶德德泰裕和發發育洪全萬春廣春春
和興順泰和美和樂發逢發盛發樂成益盛和盛藥藥順育和樂和
盛祥恒盛盛興同長徐興恒房祥仁恒祥號福店店慶堂興堂房堂堂

無處購買請將款滙至哈爾濱金勃先藥房原班回件不悞

便所臭氣 此如制止

請撤佈今津法國理學博士發明之專賣特許今津芳香油於便所發味芳香完全制止汚穢消毒殺蛆殺菌之效力尤大故能豫防傳染病如旅館飯館客棧等不可不備從今務祈使用是幸又衛生大掃除便所床下其他不潔場所請撤本劑爲佳 臭虫如需吹之即死衣類不汚其臭蟲退治特限本劑到處藥店其他皆得品發售之時請函大阪市西區京町掘通二丁今津化學研究所定購可也

昌圖分館易人

本報昌圖分館經理吳維楨有因高就自請辭職所遺分館一缺改委李文沅充任特此佈告週知

盛京時報營業部啓

分館啓事

本報便利閱者起見特在小北河設立分館委宋子元爲經理各界諸君定閱本報或刊登廣告者請向宋子元接洽可也

中川金庫

東京 中川金庫株式會社製造

純銅三層框 二層絕橡構造 專賣特許 得利不露式金庫

▲特長（三層防火裝置六層防盜裝置）

重量比從來之舊式金庫不過半額於高層大樓上下自由搬移更無危險

因爲是三層框二層絕緣的故構造決定堅固雖於數層大樓中受火災一時墜落亦無破壞的懸念

因爲外框薄於內裝容量比舊式金庫能增一半

百聞不如一見請到本行陳列場參觀貨即知不謬說明書樣本函索即寄

滿洲總代理店 遼寧浪速通 合名會社 藤田洋行

內部構造之斷面與平面構造乞注意於圖

時代要求的特產具

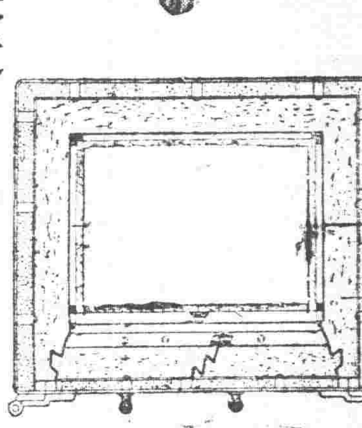

No9

平面構造圖

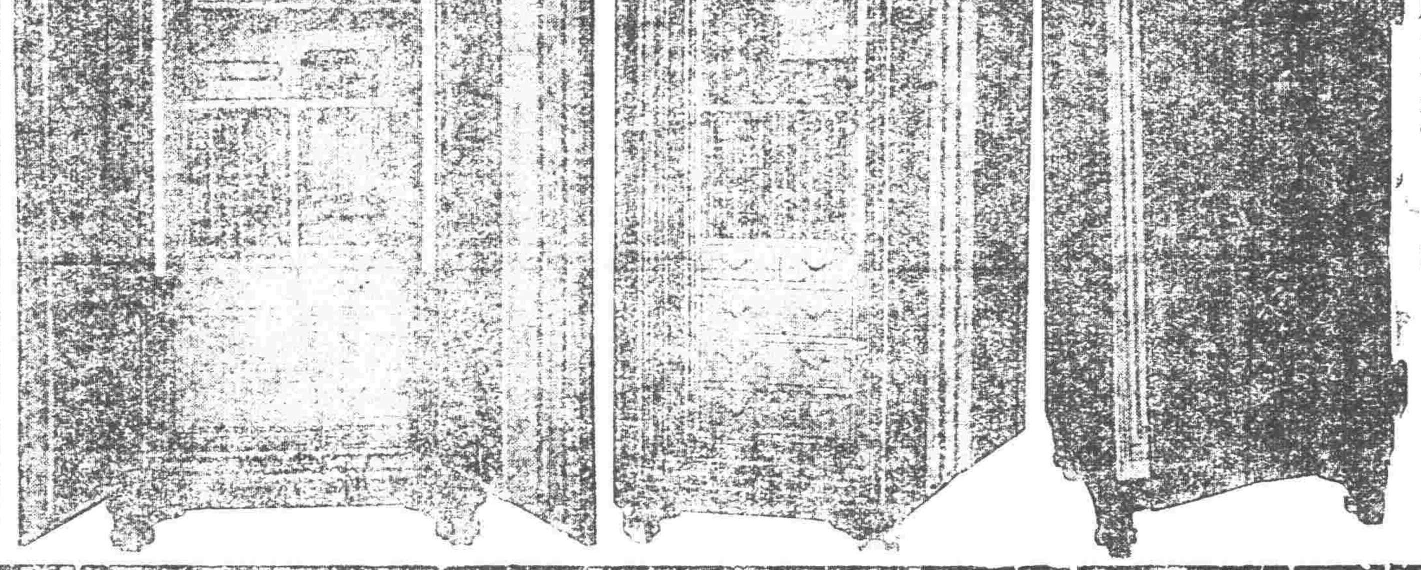

雀斑

伯龍氏立退雀斑藥 專治

雀斑酒刺 汗斑風斑 血熱疙瘩 臉具特效 定價大洋 每瓶五角 每打五元 各埠藥店 藥房洋廣 貨店均有 經售 函購買四包郵 遞小一次至少須 購半打郵費不加

遼寧鼓樓南 永年西藥房 總發行 (5)

飛鷹老牌煉乳

用最清潔及滋養最豐富的牛乳來製造行銷中國垂六十餘年固已馳名遐邇有口皆碑此煉乳向裝大小罐兩種現爲便利惠顧諸君起見又出一種中罐以應社會需求至品質之佳大罐中罐小罐三種絲毫無別各處均有出售隨意選購認明老牌謹防假冒

合名會社 大倉組

營業科目

電裝電機 各種機械 鐵道材料 五金雜貨 銀鐵水管

硬煤煙煤羊毛皮件呢絨五穀糧貨 電氣機械器具海味肥料汽車並其材料油類木料焦炭硫礦黑鉛道木 洋火綿花洋絲洋布

包辦工程 代理水火 人壽保險

▲總行日本東京京橋區銀座通二丁目七番地

分行 北京•天津•上海•九江•香港•遼寧•營口•安東•大連•本溪•倫敦•紐約•漢堡•西士頓•以及其他各主要各地

遼寧出張所遼寧浪速通四六地

日本電話 二八八四番 二九四九番
總辦室 三五七九番
總辦公館 二五六五番
中國電話 一四六一號

遼寧萬芝堂藥店 廣告

葠茸補腎丸

此藥專治男子先天不足後天虧損少年破身太早房勞過度腎虛腎寒精冷如冰不能種子陽痿不興興而不久夢遺滑精腦髓空乏腰痛耳鳴精神短少自汗骨蒸以及婦女經脈不調赤白帶下下元虛冷久不孕育等症服此藥添精種子壯陽補腎大有奇功

每匣現大洋一元五角 一打十五元 半打八元整

立止咳嗽藥

專治男女老少諸般咳嗽不論年深日久虛損勞傷咳嗽吐血痰中帶血傷力咳嗽肺虛痰喘睡臥不安飲食少進內傷外感肺經不清此藥善能止咳定喘養血清痰能補能和能清能散管保去根永不在犯立見功效

每付現大洋四角 五付一元八角 十付三元五角

醫士 宋子岐 上午八點至下午二點在大西關應診 下午七點至十一點在日本站支號應診

外埠函購藥品郵費自備

遼大西關萬芝堂啓 設北市場 中國電話一一四三

醫士宋子岐劉春延孔益忱應診

今又支號在日本站千代田通大街路南大樓便是

天涯行雲不堪尋 相思相見知何時

兒耗遽到妾心斷 香魂忽逐劍光飛

小西邊門外永安里門牌三號、居有趙金波者、年四十一歲、莊河人、在省經營商業、其弟婦趙徐氏、因得知其夫在外被匪綁票、觸動殺機、竟於十九日晚七時、用剪子自殺身死、茲將其經過情形、詳述於下、趙金波之弟金泉、年廿七歲、倜儻不群、且諳英語、爲德記洋行譯、於今年正月間經其姑母作伐、娶小西關分水嶺胡同徐王氏之女爲室、該女年廿二歲、美丰姿、好文學、不染浮習、畢業於某高小、結婚後未及一七日、其夫即受其經理命令、赴哈爾濱、臨行時、夫婦約談一小時、徐氏掩面流淚、並送之門外、囑之在外諸多謹慎、而其夫更安慰週旋數次、始行分別、徐氏在家、雖月得數封函件、亦難解其胸中之鬱悶、近數月間、竟未得其夫一言、徐氏恒向其伯金波詢問何故、趙則謂或因郵差不便、其夫最近來信、竟爲其所見、內情係其夫在外被匪綁去、情頗可慘、故悲憤萬狀、因此有絕命之念、是日七時餘、女僕見其門掩閉、即之無應聲、頗訝疑、即將窗紙撕破觀之、見徐氏仰面而臥、膝下有剪子一把、鮮血直流、急呼其主人趙金波、趙視之駭甚、急將其母徐王氏呼來、慟不欲生、其母徐王氏見實係用剪子自殺、遂買棺裝殮、候其夫趙金泉回瀋再議云、

二王一郭鈎心鬬角哄動全城之

重婚案宣判緩刑

纏訟艷案乃可告一段落

王王離婚案中之王郭重婚罪案、經瀋陽地方法院判決、王郭同時不服、上訴于高等法院、十六日經刑一庭長楊柏舟審理一次、宣告辯論終結、復于十九日下午二時宣判、王錫齡郭文華均到、經楊庭長起立宣讀主文、原判撤廢、王錫齡重婚之所爲、判處徒刑一年、執行緩刑四年、郭文華相婚之所爲、判處徒六個月、執行緩刑二年、並諭不服于十日內上訴、論畢退庭、該案自人事訴訟之離婚、而演成重婚罪、對方對王錫齡猛力進攻、形勢極爲緊張、而地方檢察官于重婚罪檢舉後、又所謂公然誣辱罪、一幕一幕演出、惹起一般人重視、今高法院不爲已甚、而爲緩刑之判、純爲息事寧人之舉、離婚已成必然事實、重婚復判名譽罪刑、撤天揭地之王王郭三角關係案、可告終幕焉、

撤廢治外法權聲中

法院書記官詐取押犯欵項

高等法院檢察處、據第一分院檢察處呈、本處學習書記官辛紹棠即辛維德、詐取押犯金守業現洋數十元敗露潛逃、請飭通緝、該處乃于十九日通令各法院各縣長遵照查緝云、

東大防匪極嚴 逃牆即射擊

東北大學當局、自該校校警在陵保獲任匪徒趙洪友等二名後、對於學校警戒、異常注意、深恐匪人潛入、發生意外、特飭校警於每晚九時閉門、閉門後有跳牆者、准即開槍射擊、並於十九日通飭各生知照、嚴加注意云、

洮安縣請緝逃匪

省政府主席臧式毅、頃接洮安縣長劉鳴九電稱、謂境內崔家窩堡民戶王連科家、潛入胡匪數人、持槍威嚇、搶去騾驟八匹、並衣服首飾等物、搶畢脫逃、當飭公安局長鄭蘇俊派警追緝、搜獲嫌疑犯李仁一名帶局訊問、供稱胡匪李全隨福由孫熙五各謀行搶、現已脫逃請即轉飭各縣長、暨公安局長協緝到案、聞已准如所請矣、

萬福麟請緝大批逃兵

東北邊防司令長官張學良、十九日接到江省副司令萬福麟電稱、查第一旅、騎兵第二旅、第十四旅、步兵十五旅、十七旅、砲兵第九團、教導隊、保安各大隊、先後潛逃兵士邢振東、王瑞祥、滕作新、關治喜、范和、李樹林、吳學才、李從林、錢吉海、王金喜、劉永春、高璧青、白鳳閣、楊秀岩、張子岐、夏殿選、郭興元、張玉春、徐堯、姜海、王寶庫、于振江、車長海、劉鴻賓、賈級三、荷思祥、王興元、劉海廷、鄒乃邦、劉榮清、佟桂林、張德厚、任廣山、何璽忱、陳景奎、杜德勝、鄒顯廷等四十餘人、請即協緝等情、經張司令長官核准、當通飭各軍警機關一體查緝、以資早日到案云、

吉林

省府整重保衛團撫卹

省政府以全省保衛團團長團丁、係地方之保障、擊匪衛民、每易傷亡、爲整重撫卹計、前特訂定撫卹規則、行知各縣遵行共廿五條、玆錄如下、

第一條、本省保衛團長丁卹金、由縣政府按照本規則、呈請省政府核給之、

第二條　卹金分左列三種、(一)一次卹金、(二)遺族卹金、(三)終身卹金、

第三條、長丁有左列三項事實之一者給予卹金(一)因公死亡(二)積勞病故(三)因公負傷

第四條、卹金金額、分爲左列五等　(一)三百五十元至五百元、總隊長適用之、(二)二百五十元至四百元、正隊長適用之、(三)一百五十元至三百元、隊副適用之(四)一百元至二百元、什長適用之、(五)六十元至一百元、隊兵適用之、

第五條、因公死亡之例如左、(一)執行剿捕工作、臨陣死亡者、(二)執行偵緝工作、被害死亡者、(三)其他因公差委、遇險死亡者、

第六條、積勞病故之例如左、(一)嚴寒盛暑、剿緝盜匪、染病身故者、(二)官長繼續供職滿十年以上、剿匪著有成績、操勞過度、因病身故者、

第七條、因公負傷之例如左、(一)因公負傷已成殘廢者、(二)因公負傷未成殘廢者、

第八條、長丁因公死亡者、按第四條內列各款、酌定數目分別給予一次卹金、暨遺族卹金五年、

第九條、積勞病故者、按第四條內列各欵、酌定數目分列給予一次卹金、暨遺族卹金四年、

第十條、遺族卹金之數目、爲請准一次卹金二分之一、

第十一條、因公負傷已成殘廢者、應准予終身卹金、其金額、爲第四條各欵內最高金額二分之一、　其受傷未成殘廢者、得給予一次卹金、此項卹金數目由縣政府驗明傷情輕重、分別擬定、但至多不得超過第四條各欵內最高金額二分之一、隨時報由省政府備案、俟其退職時、再行呈請省政府給予之、

第十二條、遺族領受卹金、依左列順序、並以生存者爲標准、(一)死亡者之妻、子女、孫暨孫女(二)父母、祖父母、同父兄弟姊妹、

第十三條、受領卹金之遺族有數人時、應按人勻分之、就中一人或數人有甘願拋棄者、其他有權領受之人勻分之、

第十四條、終身卹金之給予、自殘廢之年起、至死亡之日止、

第十五條、殘廢以因公致毀傷身體一部分能力、不勝職務者爲限、

第十六條、有受終身卹金之權利者、若受刑事上處分、爲褫奪公權之宣告時、即停止給予、俟復權時再廢續給予之、

第十七條、依本規則第五六兩條之規定、給予卹金時、應由縣政府開具左列事實、呈情省府核辦(一)本人之履歷住址及遺族之名氏、年歲住址、(二)在職之年數(三)死亡或病故之事實、(四)給予卹金之金欵、其因病死亡時應附以醫生診斷書、

第十八條、依本規則第七條給予卹金時、應由縣政府開具左列事實、呈請省政府核辦、(一)本人之履歷住址、(二)受傷之原因、(三)已否殘廢、(四)給予卹金之金額、

第十九條、辦理保衛團人員因公傷亡、其等級較優於總隊長、而不能使用官吏卹金條例時、應由主管機關、臨時呈請省政府核定之、

第廿條、卹金核准後、由省政府發給卹金、證書式樣、另定、

第廿一條、省府發給卹金證書後、隨時通知發欵機關、照額發給受卹人具領、(或由受卹人將轄官署具領轉發)

第廿二條、保衛團卹金、應由財政廳照數發給、受卹人領受時、應繳還原發證書、由發給機關、送還原發給官署註銷、

第廿三條、凡一次卹金、應自發給證書後兩個月以內、給予之遺族及終身卹金、按年分四期給予之、

第廿四條、凡保衛團長官、因公死亡、除應領卹金外、並由縣政府於地方欵內、給予三百元以下之殯葬費其什長兵丁則減半核給之、

第廿五條凡保衛團長丁因公負傷、除應領卹金外、並由縣政府給予醫藥費、已成殘廢者、一百元、未成殘廢者、五十元、(下略)

梨樹縣長記功

民政廳長陳文學、以梨樹縣長包文峻、上月破獲匪案有功、當經向省政府呈請記功兩次、業經奉指令照准云、

阜通汽車減價

俄人經營之阜通搭客瀛車、前因瀋陽市電車聯運段、增加票價、遂亦增加票價、全段票價由六元增至十元、乘客頓見減少、迄今未及月餘、收支不敷、抵漸難支持、遂商准電車聯運車務所、瀛車票價仍改爲全段六元、以資維持、並自本月二十日起實行云、

長春

日警檢查飲食成績較不良

長春日警署衛生係、于十六日對于市內飲食物製造販賣業者、實行檢貨結果、▲指示件數、罐頭五十五、啤酒九十一、汽水類八十二、鮮菓六、糖菓一、甘酒三、葡萄酒二、菓子水二、清酒一、防塵防蠅設備廿六、其他十、合計二百七十三件、▲任意廢棄者、罐頭貨四百零七、啤酒一百七十七、洋酒類一百卅八、鮮菓卅八、菓子水五、其他五十、計八百十五、處於廢棄者較上年極多、警署有鑑於此、擬相機再度取締云、

松井軍團長來長校閱

日本第十軍團長松井中將、於昨午後一時乘南滿列車來長、查其任務、係檢閱駐屯軍隊軍械、並視察各士兵成績云、

警官派所出行開所式

范家屯北大街新設日側警官派遣所一所、呈請關東廳與以允許、頃奉附有六月五日表記之指令、得其認可、乃于十六日午前十一時、經石井署長、及大場警務主任、至范招待各方面代表、舉行開所式、再該派遣所、自午後六時至次日翌朝六時、派警官兩名、擔任該方面之警戒云、

洮南

無名黑信宜速取締

近有無恥之徒、一時在各機關、暗投黑信、殊堪痛恨、察其心理、非損人名譽、即妒人技能、黑白不分居心叵測、窃望各機關長官亟應嚴令速爲取締、並須及時密派偵探、到處巡查、務使投黑信之人、一一落網、治以應得之罪、俾去奸邪而保良善云、

一點鐘內◆◆◆兩萬人通行

附屬地內之交通量

遼寧日警察署、頃調查附屬地內之交通量、繁盛有加、每一小時內平均有步行者一萬二千七百七十二人、此外有自行車三千九百四十六輛、又瀛車洋車等合計共達二萬四千八百六十七人以上、統計行經區域以千代田通春日町　千代町通富士町占多數、而浪速通春日町、加茂町北七條通等處稍次云、

軋斃工人

北寧路工人張某、十九日向黃姑屯運載沙土、該工人在車上站立遠眺、行至橋洞西、一時不慎、竟由車上墜下、被火車將頭顱輾碎、腦漿四淦、血痕狼藉、慘不忍覩、已由路局備棺掩埋云、

劫犯送院核辦

省清鄉總局、據瀋陽縣清鄉局長王家瑞呈請、該局查獲單人在途行劫匪犯吳亢家、可否依普通刑法送法院治罪、當經該局飭即送交瀋陽地方法院核辦云、

大連

阿片制度改正步驟

關東廳對於現行鴉片制度、認有諸多應改之處、久經愼重考慮、近聞改正要點形決定、爲之實現、當不在遠、該改正案、以下列各項爲主眼、(一)鴉片癮者認定制度之改正、(二)鴉片吸飲者之取締、及對策上之改正、(三)鴉片癮者救療所之改正、至癮者救療所一節、擬行擴張、俾可收容五十人、乃至一百人、自下年度豫算爲之計上云、

日警署

檢查衛生

本埠附屬地頭道溝日警署、歷年夏季檢查各飯館之衛生、是否乾淨、日昨該署派若干人到處檢查、以重衛生而防意外云、

片廟林密輸事件 現又供出偽造

大連署前以密輸片廟林事件、逮捕日僑新納等數人、已誌前報、現經審訊結果、得悉該犯等係與天津方面外國人連絡、策畫向東省方面作大密輸事業、又據共犯者池上供稱、新納一派非係密輸者、久在旅大偽造片廟林、與市內昭和堂烏居共謀、在昭和堂內及旅順中谷家、密設工場、以疑爲原料作偽造片廟林、向各方出售、假稱係關東廳封賞品、本人(池上自稱)曾被詐去五萬餘元、共犯烏居、現已逃亡、故池上於被害者吉崎、此外當逮捕其他共犯時、均在懷中搜出萬元以上之現金、故連署現又對偽片廟林、作第二段活動云、

滿鐵收入銳減

最近滿鐵鐵道部報告、總核由月之十五日迄現在、其收入概算千八百六十九萬九千五百三十一元、比之上年同期、客車減少一、一四七、一一九元、貨車減少一、七九五、七七一元、倉庫等減少五一、四三六元、共計減少二、九九四、四三六元、由是觀之、則收入之欵、竟較上年同期減少幾將三百萬元云、

保險事業成績

大連市各歲之保險事業、其成績頗佳、生命保險、因財界之不振、加入者頗尠、新立契約較前年爲少、但契約之金額、則增加三百五十九萬元、並逐年加多、計人員萬六千三百九十六人契約保險金三千四百二十一萬九千元、以上其收支狀況稍覺不佳、概因所保養老保險大半到期、且此項保金、逆料當逐年遞增、至損害及生命則殊不惡、新契約收入保險費百卅八萬五千元、比前年多十五萬七千元、支出保險費卻減二十四萬六千餘元云、

水產大會先聲

西部日本水產大會、本年定在大連旅順開會、十八日經關東廳準備委員會及水產會評議員會決定、開會期間、爲十月(十四日)在大連協和會館開會、十五日視察大連市、十六日在旅順昭和園開會、並視察市中、自十七日至二十七日、視察滿鐵沿線、豫定在安東解散、

王家楨過連回遼

東北對時局上、其行蹤頗受一般注目之外交次長王家楨、已于二十日午前乘奉天丸、由滬抵連、上陸後即赴大和旅館休憩、旋乘晚車離連回遼、豫定二十一日早抵瀋、今後寧滬關係、將如何發展乎、頗堪注目、

滿洲樣本展示會

輸入組合定交易方法

日本三府一道一州二十八大推選之輸出製品滿洲樣本市展示會、定七月七八九三日、在大連取引所樓上及商工會議所樓上開會、出席者有華北一帶輸入業者中日俄人二千五百餘人、此外尚有上記各府縣道輸出者四百名參加、瀋陽出席者、有華人八十名、日人百六十名、奉天輸入組合與交易人間、現決議下項交易方法、(一)經由組合組合員之約定、須先對組合交入貨欵二成之契約金、但依幹事(團長副團長)理事考查信用狀態、上項契約金限度、准予酌減、(二)契約金無餘裕時、須繼續存入、(三)訂購品依現金取貨原則、(四)貨欵按期票支付、但如認爲適當時、得由組合爲之保證、(五)組合員以外之交易、組合不干涉、以上五條、瀋陽日人側、正副團長於二三日內發表、華人側已決定爲洪順盛云、

又訊、滿洲樣本市大阪參加者九十三名、第一班五金、第二班織品、第三班文房具化粧品、第四班裝身具、第五班玻璃食料品、以上五班、由團長率引、定於樣本市終了後、赴北地在方並轉赴天津北平視察云、

沙河口廟站間行將行駛電車

南滿電氣鐵道部、決定在沙河口神社、沙河口站間九百二十米突間新設單線軌道電車路、于十九日向大連遞信局、及沙河口警署保安係、與以正式具呈、擬俟當局認可、即行起工、至工費約金四萬圓、再該會計特來擬再延長至香爐礁方面云、

營業稅調查結果

大連民政署、於月之五日連日在署內召集各關係者、開營業稅調查委員會、每日下午三時在會議室開會、出席者、有村井、榊田、瓜谷、赤松、榊谷、鈴木、張本政、龐睦堂、及樂某、曲某等、各委員、由神田署長以下係員出席、爲愼重之審議、計至十七日已經會議閉幕、其發表會議之概況、據探聞本年度納稅人員、法人五百六十九件、個人八千八百一件、共計九千三百七十件、其中關於納稅之理解、大部分申告、當會議時、由係員詳細說明、各係員以充分尙理解說明、後遂將各案表決通過云、

哈爾濱

東鐵附屬事業撤廢機運

十九日東鐵理事會、擬關於中國側主張撤廢、印刷、旅館、灤水之製造、農事試驗塲、及避暑地房屋等東鐵附屬事業一節、與以討論云、

周廳長招校長會議

東省特別區教育廳長周守一接事兩月有奇、日前赴遼祝壽、藉便請示、以資振興教育、茲于六月十六日在本廳於集本外埠中小各校校長會議、一周三週間外邊傳言本廳長隨來候事人員、不下百人、均係下季派用、時造謠言、下季各校大改組之訊、未免子虛、望各校長安心從事、廳長決無此意、亦非合理之談、二、嗣後應領各項經費、自當努力籌欵決不能如先積押、三各校應辦之公事以後萬勿積延、致遺貽誤、四下季各校原當地之情形、如何增加級數儘可聲請、五、轉瞬即到暑假、對于測驗學生成績、務須嚴格而覘優劣云、」

特產物增加

特產期八個月期間、東鐵各沿線輸出之特產物、計二百七十三萬六千八百十八噸、雖歐洲市塲不振、尙較前年同期增加二萬八千噸、

自來水將實現

哈爾濱特別市市政局、爲籌求市民飲用松花江泉水、擬創辦全市自來水事業、宣傳二年有奇、其主要原因、以建設費浩繁、實難湊辦頃聞該局擬發行自來水市政公債一百萬元、已得長官公署批准、並成立建設自來水專門委員會、正組定於七月一日招標限期一年竣工云、

營口

撫棺一痛而絕

老爺廟西南胡同路西、荒姓煤局內人病故、於昨十八日午後入殮、晚間伊內親劉姓老嫗、往弔其門、撫棺一痛、立時氣絕、當經喪主呼喚多時、亦未復生、遂即通知伊家昇去、聞劉嫗現年六旬有餘、想係痛極氣塞、抑或發生急病、觀者叢集、蒼爲之塞云、

財廳變更稅收比額

稅捐局奉財政廳通令、刻以十九年度稅收比額、與十八年度情形不同、玆將比額變更、擬定各局新比數目、限七月一日起一律實行、仰即遵辦云、

測繪營埠詳圖

市政籌備處、鑒於營埠創辦市政有年、街市詳圖、尙付闕如、爰於今春委定測繪專門人員、從事詳細測繪、凡面積位置、地域沿革、官府轄區、居住戶口、以及禮俗教育交通實業等項、悉爲註明、擬訂成帙、預定五個月期間、即可製成、刻正分頭測繪云、

漁業局修建房舍

漁業商船保護局、局長李靖宜自接辦後、對於進行各事宜、多不遺餘力、鑒於舊有房舍、多半傾朽不堪、且不敷應用、爰於今春呈准財政廳、重新修建、規模宏敞、院宇莊嚴、其工程行將告竣云、

決議組織軍警辦事處

銀價毛荒、庶民生活愈趨困難、盜匪案亦愈多、營口商埠公安局、與海防練軍營、憲兵隊、漁業總局等有鑑於此、集議結果、決定組織軍警辦事處、以資警軍一致担任警戒、現已呈請省府核辦云、

法院通緝登記員

縣政府奉高等法院檢察處通令、案據鐵嶺地方法院呈報、試辦梨樹縣司法公署登記處主任馬萬鍾侵占案、該處僱員郭景陽有涉嫌疑舞弊行爲、現已在逃、請求通緝、除分行外、仰該縣一體協緝云、

安東

屠宰印花稅商民運動撤廢

王沙河稅捐局長就任以來、關于稅制、隨時改革、結果稅率有加無已、商民無不困憊、如屠宰印花稅一節、華側屠宰業者、極力反對、安東屠宰塲、已請當局爲之速時撤廢、乃屠塲于十七日請願安東日警署、與稅局開始交涉、查此稅公布、附有六月七日表記、即對于安東屠塲內中國人屠宰者從、新徵收、至其稅率、每一頭獸課現大洋一角、

日署檢查自行車

安東日警署保安係、爲防止交通事故計、對于市內一段自行車、目下舉行車體檢查中、擬于今(十九日)明日內告一段落、如有違令不受檢查者、嚴加處罰云、

幹先生收的新聞紙

原來是大烟土

本月一日安東日郵局受理郵件中、發見漢文報(第四種郵件)七件中、各內藏鴉片、値價金票二角左右、查其表記朝鮮江界那別河里三盛東內幹先生字樣安東警署接此報告、日百方調查、已判明寄信之人即密輸犯、係原籍山東省登州府黃縣、現住東東六番通九丁目一番地無職之姚子元(四十九歲)于十八日午後九時在自家被捕、據其供述、幹姓係我(姚)舊知、于本年五月來安找我因於下宿等旨、我以爲可憐、竟出於違法行爲云云、

鮮共黨被補收押

南島頭道溝日領事分館警察署、拿捕鮮共黨卅一名、又本館警察署、亦捕獲十一名、並押收長槍五挺喇叭五個、鉛製散彈一千顆、火藥及其他多量云、

瓦斯器具展覽會

南滿瓦斯會社安東支店主催定于二十一日起、連瓦三日間在日站構內會塲舉行、其展覽會、所陳列器具中歐美最新類、即走現代先端者頗多

云、再是日設席招待市內五家用戶及官民有志者、俾取一日歡樂、以表謝意云、

鞍山

慈化寺廟會熱鬧

本埠廿泉舖慈化寺、於夏曆十九日爲神社紀念、海城士紳徐樹臣李春園羅代五趙子元等公送泥金匾額三塊、鼓樂喧天馬車龍水、非常熱鬧云、

旅順

熱心助賑

旅順市內正隆銀行店員劉廣臣、任事二十餘載、品行端方、樂善好施、昨日爲救濟陝西災民之事、先捐小洋十元、交華商公議會代收、劉君之熱心救災殊可欽佩云、

批示

◎司令長官公署(十九日)

▲王子承　呈爲估用民房不能出租請移駐平頂山大營由批仰即逕向該旅呈請核示

◎省政府(十九日)

▲王眞修　呈爲廟產被村長霸爲會產懇請撤查由批業經令准在案即遵照

▲姜連逢等　呈爲當縣長瀆職營私利己殃民請派員查究由批仰即遵照

▲王滋山　呈爲撫順縣長張克湘等瀆職壓案請予究懲由批殊屬刁健所請不准

◎財政廳(十八日)

▲湯守田　呈爲請發已交註銷沙荒地價以抵現丈沙荒地價由批仰瀋陽縣查明辦理具報

◎民政廳(十八日)

▲李賓文　呈訴鄉豪李恩太勾結鮑育才等依勢強丈攪奪民產懇請轉咨撤銷由批咨財政廳核辦

◎教育廳(十八日)

▲劉景山等　呈控撫順縣教育局長迫移校舍由批該民等知照仰即遵照勿瀆

◎建設廳(十八日)

▲傅芳齡　呈爲請辦山通鐵路以利交通而興實業由批所請各節頗有見地轉省政府核示

◎農鑛廳(十八日)

▲苗洪奎等　呈控航業公會主任王百川侵航險聯保部欵項請究辦由批令飭瀋兩江上公安局查復

◎外交員辦事處(十九日)

▲門華卿　呈爲日商本原市郎合資營業尙有華方一部分股薄請准予交案作証由批飭瀋省會公安局轉飭該管分局查核辦理

◎全省警務處(十九日)

▲李東波　呈訴錦西公安第三分隊長劉尙勳違法懇請查辦由批仍仰該縣撤查

◎省會公安局(十九日)

▲薛顧等　呈爲患病懇請保外診治由批業據教養工廠並未患病所請不准

◎瀋陽縣政府(十九日)

▲趙祥惠　呈以私改地契隱匿國稅請予傳究由批候高等法院控案結束再行訊辦

◎瀋陽教育局(十九日)

▲朱三家子學堂村長等呈、請提升教員朱玉成薪俸等級由批仰候派教育科委員確切查明具復再辦

◎清鄉總局(十八日)

▲劉尙林等　呈爲保傳永魁係商民由批仰候實訊依法辦理仰即知照、

MACNIN

警告！爲父母兄長者！

可怕的蛔蟲！不但阻止小兒腦經之發育。亦是兒童萬病之源泉。實乃小兒長大成人的一大難關也。

驅除蛔蟲病！凡欲己疼愛的小寶貝。怜悧健壯成人長大。必須驅除此萬惡可怕的蛔蟲矣。

各家庭・各小學校・各幼稚園的必備藥・

滅痐寧 藥片 吉利糖

另備有「殺滅蛔蟲法」「吾家醫明集」函索即寄

本劑乃是驅除蛔虫唯一之特効藥。既無如「山道年」之副作用。以及其他中毒危險等。又爲由古代名藥「海人草」去其雜質草嗅而提其精之藥。故其効力更著中外馳名。藥到病除立見神功。且藥味似糖菓。小兒大喜用。不但能除腹內已有之虫。月服一二次。併可預防虫之不再生。誠乃靈驗無比之神妙藥品。亦是有小孩者之必備藥。

定價 藥片 十片四角 廿七片壹元 五十片一元八角
吉利糖 十塊二角 廿七塊五角 五六塊壹元

全國有名大藥房均有出售

總經理 大連 日本賣藥會社

總發行所 大阪藤澤友吉商店製藥廠謹製

大連支店 大連市浪速町一四七

CM—24

效力偉大

無竹令人俗
無肉令人瘦
無味の素粉
則令人乏味

調味精粉

味の素

（味之素）

C—214

一切疼痛 服下立止 哈郎止痛片

何種疼痛吾人最難忍也敝公司多年研究自出心裁發明一種良藥精製而成名曰哈郎止痛片如頭痛。牙痛。眼痛。腰痛。經痛。背痛。骨痛。傷風等症服用之在三分鐘之間必能治癒矣藥價每盒三角

代售處

洮南興隆街 黑龍江省城 奉天日本站 鐵嶺西門裡 奉天小西關 奉天小西樓南 奉天鼓樓南街 營口永世街 哈爾濱傅家甸 安東市場通 遼陽西大街 北平東單街

和發祥 富山堂 誠昌堂 義和堂 廣濟堂 新新州 五西州 中堂 長壽堂 誠昌堂 義和堂 東亞

遼陽大和通 千金寨東街 哈爾濱道外 吉林粮米行 安東道署街 長春北門外 大連監部通 金州南大街 海城中街 遼寧鐵樓南 營口魚市口 天津旭街

安泰達 德興 寶華球 五州 瑞泰 中西 華泰 康記 華西 大成 五州 廣濟堂

哈郎各藥各埠大藥房均有代售

五淋白濁一瓶斷根

哈郎淋濁丸

其他有由淋病引起如肺癆膀胱破烈及各種難治之險症因而致命之青年不知凡幾且有因父親感染之淋症致蔓延及於子女初生即二日失明等々之實例不勝枚舉試讀以上之實例細味斯症之險誠可畏也感染淋症之初時即須服用優良之哈郎淋濁丸早爲治癒不然躭延一日病深一層愈亦較遲世人海有信治淋病之難而甘自棄置聽其自然者誠大誤矣因致陷於久淋者頗多若有於尿道中感覺痛癢或溢出膿汁時即應服用特製哈郎淋濁丸服後於胃中即溶解而流入腸內與腸之分泌物化合消毒力旺盛而再混入尿中俟排尿時與尿共同洗滌尿道內之毒菌以達治療之目的故雖如何頑惡之淋症必能完全治癒是哈郎淋濁丸爲合理的最良藥也

溢出膿汁時或感覺痛癢時除服用普通哈郎淋濁丸外又須將哈郎治淋座藥由龜頭插入尿道外口內即表裡兼治奏效更速此爲理想的治療法也欲知根本治療之法於每晨第一次排尿之際將其尿排入玻璃杯中而驗視即尿中不能認出混濁物或細絲狀物是爲完全治癒之憑證也如不然患者仍宜繼續服用哈郎淋濁丸或使用哈郎治淋座藥如斯患者自細心注意繼續治療待愈後絕對無再發之虞否則少量之飲酒或一經房事其症即時復發致成終身之累也

哈郎淋濁丸（特製） 大瓶四元五角 中瓶二元五角 小瓶一元二角
哈郎淋濁丸（普通） 大瓶二元 中瓶一元二角 小瓶六角
哈郎治淋座藥 大盒一元 小盒五角

哈郎良藥發售處 順和公司
大連市山縣通九十一番地

夫之淋症將其愛妻傳染致死者

泰西某醫學雜誌中揭載淋毒傳染可畏之實例數則其中有「夫之淋症將其愛妻傳染致死者」一文讀之令人懍懼且求治亦頗感困難試一讀下文即可鑑及也

當某年之冬天氣嚴寒一日有丰貌堂々之貴紳携一美婦病態奄々到某醫院就診紳固居某局々長之要職據述其經過乃於四年前曾留學某國紳少年倜儻不奈獨居每於暇時輒眠花宿柳遂偶染淋毒初不過由尿道時溢膿汁不甚介意繼覺疼痛難堪乃就診於某醫不旬日症頗愈紳士頗自欣慰詎翌年當新綠芽々之候其症又隨草木而復萌因再向某醫求治病愈後畢業歸國於寧家之夕其與愛妻良晤自當歡叙團欒之樂爾後漸覺其妻面色憔悴大非乍見時朱唇玉貌之神形觀其行動萎靡舉止無力面黃肌瘦寡言鮮笑初以爲必因家務紛繁操勞過度所致即細加體察似有不然遂向其妻就問病原始猶支吾及至病已顯露乃云由子宮日下白帶下腹部時作隱痛實難堪忍紳士陸聞頗爲驚詫即赴醫就診經醫診察結果始知爲本夫之淋症所傳染病已沉重施治已遲甫經一足期復發腎盂炎倍覺苦痛而其妻遂致一命鳴呼矣究其貞因其夫四年前所罹淋病雖當時治癒而其淋毒均蘊結於內潛伏身中一旦畢業歸家盡傳之於其愛妻體內致成不治之症洵屬一可怕之實例也云々

神皋雜俎

歡迎投稿

小說

浪漫小說 靈華的傲放 (二十七) (小天)

鐘聲敲罷之後。寶座上的阿保羅神。便吩咐幽靈老者和幾位天女。把青年詩人扶入藝術宮殿的內部。青年詩人雖從階下地毯上面立起來。走到這裡。但他依然閉得雙目。跪下他的兩膝。似乎對着阿保羅神既是表示有一番不可言喻的崇拜。敬。且更表示他有一番如同懺悔。而又不能懺悔的沈默祈禱。阿保羅神看他面貌非常清瘦。短髮蓬亂披垂。白衣裡的寬襯胸襟。彷彿充滿了不少的悲哀抑鬱。同時。又似乎那裡包藏着無量的藝術作品。他的兩隻軟而且細的手指。按在地上。也表現有無數的熱力。一絲絲的。都要由手心透到地面。由地面更漸漸的透到了地球的中心。他覺得青年詩人的聰明。像是宇宙間山水靈氣之所鍾。可惜過於穎慧。幾乎不能容忍一切的揶揄壓迫。於是在寶座上向所有周圍的神。明看了一番。然後笑了笑說道。

『青年詩人啊。我是藝術天國的司命之君。方纔我從幽靈老者的懇請。打開了金門的鎖鑰。容你到了這個天堂。你便受了天國的洗禮。如何至今還不睜開眼睛。看一看階前的靈華花池。我面前的幾盞光明的神燈。大殿四壁的繪畫。雕刻。詩文。泥塑呢？』

青年詩人低頭說道。『神啊。我不知道我是怎樣的顏廢汚濁。我實不敢覲見藝術天國司命之君。我更不忍以我的汚濁。來沾染了莊嚴的聖殿。』

阿保羅神說道。『你最清狂高傲。原無所謂汚濁。我寬恕你在人間的一切罪過。還是睜開兩目。看看我是何人罷！』

青年詩人說道。『宇宙萬有。我幾乎無所不窺。神啊。你的容貌。我似乎早已想象暸得。只是我懷疑一切。畏懼一切。這是我要冒昧敢向你來敬問的。』

阿保羅神說道。『你這等叩問。我固然早就知道。但是。你爲什麼竟想棄絕人世。投海自殺呢？』

青年詩人說道。『神啊。我說不定人間把我送到了絕路。是我自己把我自己送到了絕路。我自然想。若犧牲一切追殉自由。我覺得我應當不受任何壓迫。我總常打破一切障礙。但是不知怎樣終逃不出去種種網羅。話該我。與我的靈華。在那綠水青山的上面。同綠於盡！』（未完）

死之讚頌與生之眷戀 (峨嵋)

——含淚的微笑之一

一陣西風過去。吹落了幾片葉子。

從上海飄流到蘇州的第一天。我一早就去找古叶。他家裡我曾去過一次。但隔了久了。記不清他家的門戶是許多同居中的那一個。問了聲在井旁洗碗碟的一位老婆婆。順着她的指示返身一望。啊！我瞧見了一幅使人見了會墮淚的畫圖。一個白色的孝堂！

古叶已沒有長輩。我是知道的。那末這孝堂爲誰陳設的呢。他底孩子吧？依據社會的通例。爲了孩子決沒有設孝堂的。那末是他底夫人？在剎那的迷惘中。我便下了這揣測。但當我一靜神對孝幔上掛着的輓聯和遺容一瞥眼時。啊！想不到那遺容正是我的古叶！啊啊！古叶想不到別僅二月重來訪你時你竟已祇能留下你嘴角邊永含微笑的遺容和我相見了。想不到二月前和你在虎邱拾紅葉歸來。在綠水橋邊握別竟成了永訣！……

據老婆婆的告述。知道你是僅病七日就辭世的。古叶。這時候你夫人還沒起身。大概她夜來哀傷過甚。這時正懷着你們遺哉的兒子在悽涼的噩夢中吧！我不忍驚動。她就走了出來。

前日午後。我上街去買些火油。在歸途上。遇見了小友龍督。見我第一句就說。『高邈死了。』口吻是輕飄飄的。不像報告死人消息的樣子。我沒所到過高邈患病的消息。自然。我那裡會確信他的告述。『你不信？』小友說。神氣頗鄭重。『不信。你打電話到X會問去（X會是高服務處所）』我存了他的神氣。再一想一个天真的孩子。也決不會憑空胡訊人家死亡。再打了個電話去一問。啊！高邈眞的死了！

其時約在午後三時。街上行人是那末嘈雜。秋陽倍黯淡。但我竟迷惘惘的似在夢幻中了。

亡友們！自從四月十九到今朝。我今日飄到東明天流到西。个卓稀佃。明日挨餓的生活。想起來眞像夢一般惝恍迷離。就是現刻兒我一邊執筆抒寫一老還停留了兩三回。對着眼前的燈光凝視。對着燈旁的擺鐘靜聽。燈光搖搖地。鐘聲振單罩地。再望望室內一切的沉寂。自家映在板壁上擴大的黑影。細想想你們突兀的相繼死亡。我也不敢相信。現刻兒不在夢中。但願呵！過去是夢。現在是夢。待明天夢醒時思味夢中的一切而失笑。

亡友們！要是現在我確是不在夢中。而你們又眞的死去了。呢。那。我也祇會給你們欣幸的。你們有福死去！譬如你。古叶。你生存在世上卅多年。你却並沒受過大的顚沛。現在你安然死去了。你的生命。永保平安。死於你不是恩惠嗎？要是你能再活下去。我怕你死時。將使你痛苦地憶起生前的創傷來了。時代是在黑暗中呢！你呢。高邈。你生前受難於家庭的經濟壓迫。現在這重壓釋去了。死。不是你的恩惠嗎？雖然你或許捨不得你那新戀的姑娘。認死是你的禍祟。高邈。戀愛不永久是甜蜜的。你現在正背到最甜蜜的一段了。更何恨？

你們死了我以爲你們有福。我這生者你們可以爲有福呢？說也可哭。亡友們！在最近的一月中。我貧困得非凡。家是差不多丟了。故友新交。有幾個肯不加白眼？然則我怎不死？啊。啊！亡友們。我之苟延殘喘。不肯輕死。是我氣不過我的青春太灰白了！古叶。我雖不希冀如你般獲得愛之全部。但我總想如高邈般佔有一刻兒一個美慧的少女底心。這我的青春有了錦樣的裝飾。我也不致虛生了。

我沒有多少話想對你們說。亡友們。我祇希望如你們的陰靈果能默佑生人。則請你們爲你們的彷徨於生死之間的友人加佑些解決的智慧與力。（完）

筆記

▲易經引義 (陶明濬)

闡上而柔下巽而止蠱

象曰。上而柔下巽而止蠱。蠱元亨。而天下治也。利涉大川。往有事也。先甲三日。後甲三日。天行也。上剛可以斷制。下柔可以施令。旣巽又止。不競爭也。有事而無競爭之患。故可以有爲也。按蠱。乃事之已壞。又有毒者。其爲事已如此。聖賢遇之。必不能坐視。而思所以救之之法。剛上柔下。即治天下之要道。事之已壞者。可以重復整理。事之已敗者。亦必有成就之希望。或曰君主時代。乃有上下之分。今共和時代。人民平等。上下之名。久已消除。而曰剛上柔下。似不倫矣。曰大易之道。乃所以教萬世。不止爲一時而發。亦非沾沾爲一人而言。上下之名。今日固已消除。而消除者。不過其名而已。以事實上言之。政府者地位在上。始可以施治。人民者。地位在下。乃可以受治。世界上無論何國。未有不由此道而興者也。未有反此而不敗者也。吾國今日事之壞也。可云極矣。其受病之處。正以上不能剛。而下不能柔。以至綱紀皆失。無年不爭。無日不戰。以此治國。國未有不敗亡者。事之已成。方且因之而蠱矣。治而反於治。亡而至於存。無他焉。惟有上剛下柔四字而已。吾今日之人民。動以自由平等爲言。不肯以柔字自居。平民尙且不至過甚。有槍階級之人民。乃不肯一柔。政府法令不出國門一步。以此豢不肯爲之柔。而爲之政府者。亦不敢以剛自居。以至無上無下。此不肯聽彼之號令。彼亦不肯受此之節制。上下不相統系。而政府與人民。如同一盤散沙。人各一心。人各一志。誰能牖合之乎。十九年來。無日不戰爭。而分裂之局勢已成。不至於大潰決不止。此眞可憂之極者也。然則何爲而可。曰巽可以止之。巽者順也。一順而無不順。一人順而一國之人順。上者順其道而以剛行之。非所以爲暴抗也。下者順其道而以柔行之。非所以佞悅也。各盡其道。各如其分。而可以止亂矣。敗者得之而化爲成。壞者因之而致其全。一轉移之間。而元亨可得。涉大川而不恐。天行之道。如此而已。

別錄

▲滿洲文献餘談 (續) (衛藤利夫述 T生譯)

卅、南懷仁之滿洲旅行記

爲皇帝此次巡幸。自北京起以至極東。其路皆從新開拓。舖以黃土。且時爲酒掃之。寬十意尺。越山過谿。遇河架橋。計全路蜿蜒長線至一千意重有餘。望其直線。坦坦平平。路旁則培有餘土。調成一意尺高埝。埝上植柱。以爲遮闌。藉示所轄嚴所經界。路上亦調修善美。天晴之日。則治如打穀場。在皇帝皇后等未經過以前。無論何人。禁其通過。沿路各處復派有員吏監視其形。如歐羅巴加特力克教徒。每際大祝祭之盛會。奉運聖櫝之謹嚴。其修路之美善則尤過之。無論如何。遠不及此。

而如此之景况。尙非一次。凡遇有皇帝巡行。無不如是。至廻鑾還幸之日。亦預備此項路。爲御駕所經也。

惟在於皇帝。爲狩獵自由計。每當離此御路。而路行山中小徑。及無人關津之處。皇帝爲樂者以爲常。縱偶與皇后等一路同行。帝每以損毀道路爲惜。即在行時。亦每戒其皇子王孫。於人馬之蹂躪。勿得毀毀。

皇帝行時。每乘馬挺先而進。皇后等金色轎。及多數侍衛官員在後隨之。次又隔相當距離。即諸王侯伯一般華貴。在後爲多數官員。各按其階級制度順序而進。最後爲無數之屬從。乘馬殿後。南薄依使。異常衆多。路上任何等都邑。亦無此多量房舍作其居亭。日常飲啜。尤難供養。況且沿途各都邑。概居於荒山僻野。車駕所經。實難供應。故所有行旅中應需之物。不得不一併携帶。逐備有無數之載重車及駱駝騾馬。馬等有間前而先行者。有隨在一行之後者。其他如搬運天幕帳房及臥牀。舖蓋。餐具等。日常用品之車馬。則隨在一行中參加本隊。貴人乘馬。亦日常更換數次。故隨有皇帝御馬。諸王乘馬。並皆有軍兵牽之。路中食肉。更帶有專供屠宰之牛羊黑豚等。皆各成群。於蠻路所經處。兩側隨行。

惟上項車輛。人馬。及牛羊等成群而進。雖距之皇帝御路望之甚遠。以尺寸言。亦自有相當距離。然塵土漫土漫天。遮如雲霧。不幸風起。車馬於塵土飛揚中。全被淹沒。其阻隔十五步。乃至二十步之距離者。皆望之不可辨。（未完）

小說

巖窟島伯爵 (二八九)

法國大仲馬原作 儒丐穆辰公意譯

第三十章

伯爵於世。所謂親族骨肉。一個人也沒有了。不得已而求其次。只可以惹理大尉及葉慕尼夫婦當親人了。這幾日因爲周旋那一般惡人。總也沒到葉慕尼家裡去。今天乘這半日餘暇。落得到他們那裡看看。藉以領略領略那和平清新的氣象。還可以洗去這幾日的煩襟此時伯爵的馬車。已然到了美爾街七號葉慕尼的門首了。果然隔斷塵囂。幽靜無比。左隣却有一塊閑地。雜木叢生。頗爲茂密。益發顯得此間。有如村野。在都市中。眞是不可多得的地方了。伯爵下了馬車。只見門道兩旁。樹葉低垂。濃陰在地。伯爵也不通報。獨自一個。慢慢欵步而入。這時惹理家那個老家人柯顧。見有人進來。急忙上前迎接。這個老家人。當惹理商店瀕於破產時。他曾代理過會計。如今益發上了年紀。便隨了葉慕尼夫婦和他的小主人。在這里居住。照料照料門戶。假如此時他的老眼無花。必然能看出伯爵的面貌。好似當年特穆森銀行的那位秘書。無奈他那衰老的神經。已然沒有這樣記憶了。伯爵一見此人。未免把當年情事兜上心來。隨即取出一張名片。交與柯顧。只在此時。早見惹理大尉。由那塊空地的雜木林中跑了出來。一溜煙早到了伯爵面前說。我聽見有馬車來。正自奇怪着。不想却是伯爵。眞是望外之幸了。葉慕尼和舍妹。也正要拜見伯爵呢。請裡面坐吧。說着滿面歡容。稱幸不置。與其說他是位名譽軍人。勿寧說他還是個單純的少年呢。這時伯爵彷彿還記得希亮之妹名叫鳩麗。再說希亮此時還不曾娶妻。在伯爵差不多拿他當自家兒子看待。正要說我此來也要見見他們小夫婦兩個。那惹理希亮早又向伯爵說。伯爵。你老人家看看這個地方怎樣。照你老人家這樣生活。此地固然是不足以卜居的。但是妹丈和舍妹。差不多把這個地方當作他們的極樂園呢。前天我已把伯爵的事對他們說了。他們兒伯爵知道特穆森銀行的事。都想和伯爵見面。如今聽說伯爵來了。他倆個不知怎樣喜歡呢。說着已把伯爵引至裡面。（未完）

閒話

▲闢邪說 (寬何李季) (續)

答高玉光

明太祖孫總理更何必掛自己身家。而櫻盛勢之元清。豈非更不能與時偕行者耶。高君顧具此心。無怪胡適之邪說。甫出於口。而君等即尊之奉之。蓋人之智善多寡。習惡多速。故今日胡適之說幾遍天下也。雖遍天下。然邪說也。與洪水猛獸同。與桀紂之政同。與假仁假義同。與辯士之難說同。與嬴政新莽之背天理人心同。與權奸閹豎之滅絕綱紀同。與雞胡之盜國同。然邪正之分。在久與暫。正者雖有時迍厄。然因百罹不滅者也。邪說者。方其勢盛也。晴天霹靂。變風雲。撼山岳。然轉瞬之間行見烟消火滅矣。嗚呼天災人禍邪說。無代無之。如上所敍。天災起而聖人遏之。人禍起而明王制之。邪說起而聖人闢之。今胡適炫奇立異。創邪說於季世。尙爲人士皆當起而挽之。雖其說暫盛。如火之熊熊。如水之洶洶。無吾不可不具獨立之精神以與之抗衡。豈可以其盛衰而定吾之從違也哉。夫文學之遭危運。亦非自胡適作用。自秦皇一焚。民禁挾書。文學脈幾絕。然未轉瞬間。文學再興。尤勝往昔。至明乃有文賊。強創爲八股一門。朝廷以之取士。乃倡而興之。滿有天下。以種族關係。深懼不服。乃藉以愚困天下人心。乃恭爲至寶。上行下傚。一入士途。八股之外。幾不知有天地。其勢之盛。可謂極矣。然以視今日。亦可以下白話文之世運矣。白話文之勢。尙遠。未及八股萬分之一。八股尙有駿衰之日。高君以何種眼光能確定此種邪說。可以暢行。而延綿萬世耶。高君高君。人生於世宜具獨立精神。萬勿人東亦東。人西亦西。而作牆頭之草也。然孔子四十始不惑。蘧伯玉五十而知四十九年之非。高君何人。而能於童角之時。有獨立精神也。詩云彼童而角。實虹小子。嗚呼國之所以亂。家之所以敗。身名之所以裂。豈偶然哉。高君以學識未足。理由未充。被不識趣者駁倒。致難以黏之報紙。大出風頭。遂大羞大怒。乃罵人曰衰年殘力。曰尙隔數世紀。（按中國非純耶教國。用其紀年亦大謬。）曰殷墟甲骨文。曰陳死人屍。等等不倫不理之言。顚倒荒謬。實亦令人可笑。蓋予之守者正道也。君之所暫行者歧途也。入迷而未覺。是狂者以不狂爲狂。嗚者以不狂呼予以守正道而獲此數種名詞。所謂心屈命不屈也。請問君家自君而上。有讀書之人乎。曰無。吾中國已有三世不讀書之諺。曰有。然自君以上。恐未見？！馳她孫嫁弱適爲何。恐亦不過。在經史子。集中討生活。然則彼等。當送何。等名號也。況以堂堂青年。名正言順。崇拜胡適。盡心竭力。提倡半開化之中國文。尙守與時偕行。及必也正名乎之學說。得勿食魚餒腥。養漢繳滿者乎。如此予又何言。高君。良藥苦口利於病。痛下鍼砭。毅然反正。倘不失爲正人君子。若仍守古人之訓。而強樹獨幟。是不可與言矣。故余於此稿披錄後。全任世人。曉曉皆訴。予則以光陰可貴。無暇作答。亦不屑作答也。故預爲聲明之。（已完）

醫話

▲中華醫藥革命論

(天津市中醫考試委員)(天津市中藥審查委員)(葉古紅投稿現寓遼寧飯店)

日本近年。大多數皇漢醫學家。運動漢醫復興。不遺餘力。其最著者。如南涯益吉東。類能以科學新知識。整理醫藥舊聞。不當用革命的手腕。爲漢醫闢一新紀元。是誠吾國醫界所當奉爲導師者也。

所謂以科學新知識。整理舊聞。乃屬於積極的方面。吾國醫學者。乏之科學知識。愚意着手之初。宜從消極方面。對於一部分舊學說。先加糾正或竟廢除。例如。神話的司天在泉說。識緯的五行生剋說。似皆在宜廢除之列。騈枝的六氣風火說。理想的十二經路說。似皆在宜糾正之列。此又非簡言所能盡。他日當別爲專篇暢論之。

淮南子云。世俗多尊古而賤今。故爲道者必託之以神農黃帝。此殆爲西漢著述家習尙藥書靈素。是其一種。明清兩代醫家。辨僞秦漢間人。掇拾舊聞。託名古聖之作。或就地理方域。爲辨。或就文字異同爲辨。斷其不出上古已無疑義。獨惜靈素作者。囿於時尙。參入異說。故亦神奇。以水火木金土五行。配心肝脾肺腎五臟。纂集前醫經驗之言。有求其故而不得者。則演繹五行生剋義。輾轉通之。醫經驗之言爲碎金。而五行謬論則砂礫。今欲整理舊學。殆猶披砂鍊金。纖緯五行的生剋說。在所必廢。不能使民生吞天種族強弱所關之學術。籠罩於蠻雲於妖霧中以終古也。本經論藥。同於靈素論醫皆爲秦漢時人纂舊之作。其中微言大義。在無文字以前。容或有傳自遂初者。今但衡論本經。作者限於時代。方輿不廣。藥品之採列無多。化驗未精。藥性之發明有漏且因當時迷信長生之故。動云久服輕身延年。是宜汰其虛誣。納諸實驗漢唐以降。藥品遞增。詮釋本經。日多新義。至明李氏時珍。集爲本草綱目。雖嫌駁雜。究稱賅備。而滿醫陳念祖詆之斥爲非聖無法。反推崇張隱菴一派。以抱殘守缺爲宗經。此種研學態度。非萬事革新之今日所宜取也。（未完）

▲虛勞病叢綴 (續前) (劉春廷投)

黃芪建中湯方。於小建中湯內。加黃芪一兩半。餘依前法。此方治虛勞裏急。諸不足之證。柯韻伯曰。桂枝湯。爲治表而設。佐以芍藥者。以其自汗故耳。自汗本表證。而所以自汗者因於煩。煩則由於裏熱也。此湯倍芍藥。而加膠飴。名曰建中。則固爲裡劑矣。然病傷寒而得。內熱雖發。而外寒未除。在勢不得去姜桂。以其未離於表。又欲急建其中。故以小名耳。其劑不寒不熱。不補不瀉。惟以甘緩之微酸以收之。故名建中耳。所謂中者有三。心中悸而煩。煩則爲熱。悸則爲虛。是方辛甘以散太陽之煩熱。酸苦以滋少陰之液。而復其虛。一腹中急痛。急則熱援。痛則虛極。是方氣辛。以散厥陰之邪。味甘以緩肝家之急。苦以瀉少陽之火。酸以復太陰之液。是建中州之本也。故不但爲傷寒。內有虛熱而設。即中氣不足。勞倦所傷。非風寒外襲者。金匱加黃芪。以固腠理。而布護皮毛。則亡血失精之症。自寧。此陽乃蜜。陰乃固之理也。故爲虛勞病之要劑也。

炙甘草湯方。甘草四兩炙。生姜三兩。人參二兩。生地黃一斤。桂枝三兩。麥冬半斤。阿膠二兩。麻仁半斤。大棗三十枚。右九味。以淸酒七升。光煮八味。取三升。去渣內膠消盡。溫服一升。日三服。

傷寒脉結代。心動悸。炙甘草主之。

虛勞不足。汗出而悶。脈結悸。行動如常。不出百日危急者。十一日死。柯韻伯曰。仲景於脈弱者。以芍藥以滋陰。（未完）

廣告

鳴謝聯保聯泰保險行賠欵迅速 特啓者本年四月十一日敝商因鄰右失火波及糧倉焚燬幸事前經聯保聯泰保險行保定足險後經派員察驗屬實遂照損失哈大洋參萬肆千圓如數賠償敝號值欵之餘甚爲感激故登報端以表忠謝 富錦縣福業長源盛謹啓

鳴謝花旗保險行賠欵迅速 謹啓者本年四月十一日敝號因隣右失慎波及糧倉燒燬幸事前在花旗保險行保有火險經該行察驗確實立照損失哈大洋一萬零肆百圓如數賠償敝商領欵深爲感戴特斯登報以作敬謝 吉林富錦縣福業長源盛謹啓

吉海鐵路工程局標購修理車輛材料工具展期開標廣告第九號

查本局標購修理車輛材料工具原定於本年六月十日開標准因各商號請領標單者爲數太少難資比較茲特將投標日期展至七月九日截止准於七月十日午後二時在本局開標恐外埠商號未能週知特此廣告

尋人 錦縣張書林年廿歲身中面瘦係萬國汽車司機學校學生於六月六日外出失踪如有人送信因而尋回謝現洋廿元將人送到加倍奉酬儲欵相求切盼仁人援助日站瀋陽分舘一百十五號張義臣啓

財政部關務署稅務專門學校招考廣告

招考班次 關務專門班、海關外勤班 名額 四十名、六十名

招考日期 專門班六月二十日起至七月五日止 外勤班同月二十五日起至七月五日止

考地點 北平、廣州、瀋陽、上海、漢口、烟台

七月 七、十、十一、十二、十四、十七、十八、十九

投考資格 高中畢業及同等學校畢業

報名日期

投考外勤者胸闊定三十二英寸及全無目疾者爲合格 有志投考 欲取閱本校招考規則者務於登報日起至七月五日以前將書明住址貼有郵票之信封 就近函寄北平本校上海浦東分校及各海關即將招考規則及掛號手續函送特此廣告

吉林高等法院檢察處廣告

案查本處在長春商埠地禮拜寺後身 建築長春第二新監分部招標承辦業經 擬定於本年六月一日起至二十日止爲領標期間廿七日爲投標開標期間並呈報核准暨佈告在案惟查領標人現尙爲數寥寥此項工程浩大未便稍容草率茲爲推廣招來起見展期至 月以本年七 月五日爲領標截止日期七月十二日上午十時投標即日 下午二時當衆開標除呈報外合再佈告投標人等一體週知切切此佈

中法儲蓄會 東三省總分號

獎別	號碼						獎金
特獎	一二五三						得現大洋壹萬元
頭獎	一九八七	八七六〇	一二四〇九	一二九三四	一二九五八	一三五三四	六個各得現大洋二千五百元
二獎	一〇七四八	四九六五	七六一六	一〇二四八	一二七三〇	一三六五四	六個各得現大洋四百七十二元五角七
三獎	〇四〇六	一一七七七	三一一〇四	九六六三	一一五六七	一三一六七	六個各得現大洋三百一十五元〇五角
四獎	一五九九	四四六八	五四七八	七八二六	一二三八二	一三二三五	六個各得現大洋一百八十三元七角八分
五獎	〇八二四	四〇四七	八二五〇	九七四九	一一七九	一一七三五	六個各得現大洋七十八元七角六分
小獎	末尾「貳」字						一千三百九十一個入全會者得十五元 入五分之一者得三元其餘依此類推

凡六月分交欵得獎諸君請隨時到會領取可也

會址 遼寧大西門外電車道西 中國電話一六六五號

房照被搶聲明作廢

竊氏於民國七年十一月間在小西關上頭東昇醫院胡同價買崔福長名下 磚瓦房四間地皮在內當經過格稅契收存至今 不意於民國十八年夏曆十一月廿四日被匪搶去及皮襖二身銀手鐲四付一並搶 去旋經省會公安第四分局派探在西站擊獲正犯孔昭 發一名送經公安總局訊明窯搶不諱轉送軍法處槍決在案 惟房照未蒙得獲是以登報聲明作廢該房照無論落於中外人手中概作無效恐未周知特此聲明 孔裴氏謹白

緊要啓事

啓者敝社前用訪員成季曾因有他就於六月一日辭退嗣後在外無論發生何種事件敝社概不負責所有訪員職務 由張書田暫司其事特此聲明 此啓 安東盛京時報分社啓

致命的蒼蠅

蒼蠅雖是一個小蟲。他滿身帶着病菌。飛來飛去。最易傳染。大人小孩爲衛生計。快拿蒼蠅殺滅。用

「飛力脫」噴灑。殺蒼蠅最快。

「飛力脫」殺蒼蠅臭蟲蚊蟲跳蚤飛蛾螞蟻蟑螂及各種蟲卵。最靈最快。不含毒質。不損汚物件。與他殺蟲藥水不同。購時須認明黃罐及罐上的黑帶和一個兵爲要。(四)

各大藥房均有出售

瀋陽經理 老晋隆洋行 十一緯路一百卅九號

井原奉天支店 春日町七番地

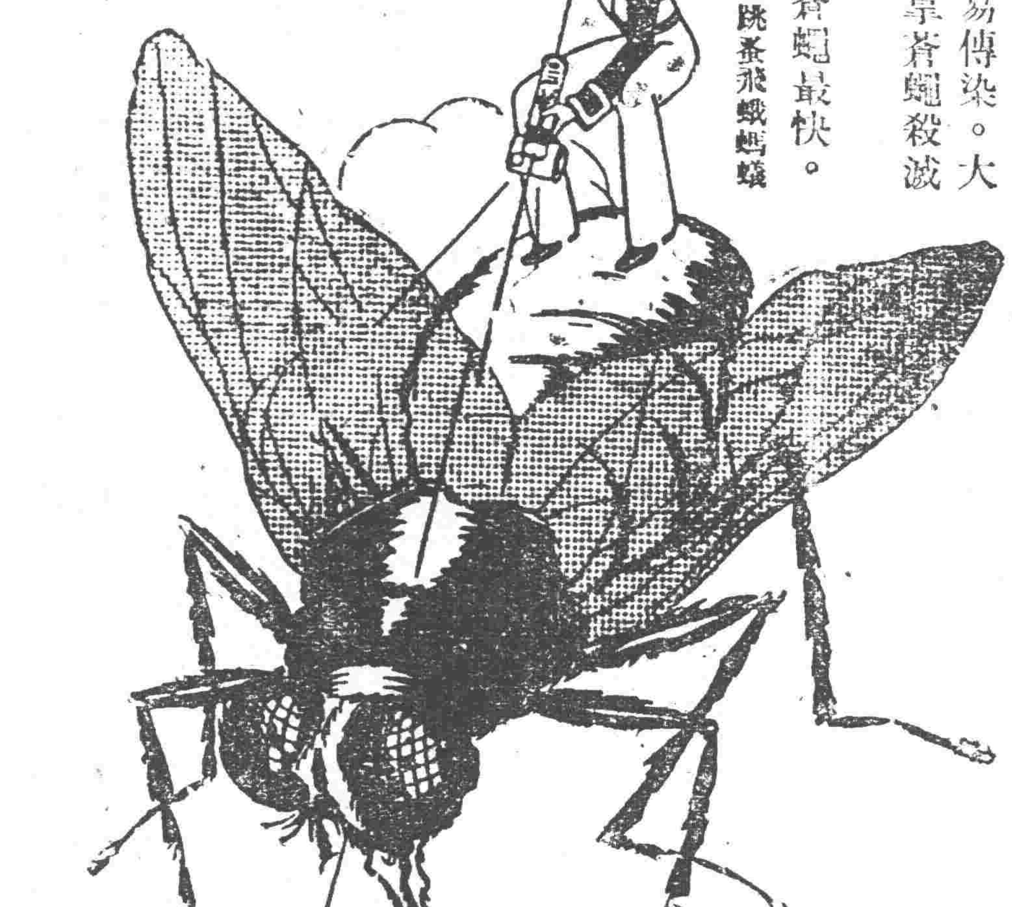

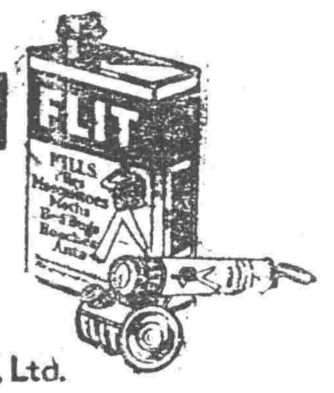

FLIT

Distributors for China: MUSTARD & Co., Ltd.
INCORPORATED UNDER THE COMPANIES ORDINANCES OF HONGKONG

大炮合 人人愛

另有小號三台出售 即炮

CA-281

稚子候門

「稚子候門」爲陶潛歸來之樂亦普天下父母來歸之樂也足下昨晚歸來稚子其候門乎或候榻乎苟其不幸偶沾微恙而竟候榻則嬰孩自己藥片正是足下所需以恢復其候門之樂趣也

奉省義州郵局范君芷芳君云「鄙人服務郵界久悉嬰孩自己藥片之功一日小兒忽患驚風食慾發熱遂急赴市購買該片一瓶按法給服數枚無何遺矢膠黏腹中瘀積盡下病卽告愈嗣後每逢其感冒發熱等症投以該片均奏奇功眞小兒無上良藥也

嬰孩自己藥片效靈味美統治嬰孩各種腸胃病如發熱便秘食積肚疼嘔吐泄瀉傷風痰厥胸蟲出牙等症　價目每瓶六角六瓶三元郵費免收遼東總發行上海江西路六十號韋廉士醫生藥局　各埠藥房均有發售

萬年聲唱機風琴行開幕大減價

東北首創第一專賣各種唱機風琴戲片繁多應有盡有

萬年聲

唱機風琴行

開幕大減價

手提兩用唱機每只十六元二百隻爲限

六月十八日開幕

遼寧城內中街路北

亨得利鐘表有十大優點

一走時準確　二機器堅固　三價格公道　四定價劃一　五花色繁多　六式樣時新　七誠實保修　八各部聯號六十餘家均可免費修理　九貨價不合儘可還洋　十設製造廠於瑞士製造鐘表所出之貨惟我獨有

遼寧 城內中街 大西門裡 亨得利 鐘表眼鏡 公司

大連　周水子　金州　普蘭店　瓦房店　熊岳城　大石橋　海城　湯崗子　鞍山　遼陽　蘇家屯　奉天　鐵嶺　開原　昌圖　四平街　公主嶺　長春 [illegible]